Пролетарии всех стран, соединяйтесь!

Бугурусланская ПРАВДА

Орган парткома Бугурусланского производственного колхозно-совхозного управления, горкома КПСС, районного и городского Совета депутатов трудящихся

Год издания 47-й № 1 (7320) | Пятница, 1 января 1965 г. | Цена 2 коп.

НОВОГОДНЕЕ

Прощай, дружище Старый год!
Твое счастливым было время.
Ты взлетом корабля «Восход»
Вспорол завесу притяженья.
Нам суждено ковать победы,
Однажды, чтоб особым кодом,
Валетев в «Туманность
Андромеды»,
Поздравить Землю
с Новым годом!

А. ПРИЙДАК.

Слово сдержали

В канун нового года мы с напарницей Л. А. Калмыковой выполнили свои социалистические обязательства — получили от каждой несушки по 120 яиц.

Сейчас от колхозных кур ежедневно собираем их по 350—400 штук. Повышения яйценоскости добились улучшением кормления птицы, ухода за нею.

Наш колхоз «Мирный» сдал в 1964 году государству 110.000 яиц. Мы с подругой гордимся тем, что в этом — наш труд.

В наступившем новом году добьемся еще более высоких показателей.

Е. МАКАРОВА,
старшая птичница колхоза «Мирный».

Добрые дела ремонтников

Мастерские Бугурусланского объединения «Сельхозтехника». Мерно рокочут моторы тракторов, выведенных на линейку готовности. Их еще раз внимательно осматривает главный инженер В. Н. Тимофеев.

План четвертого квартала перекрыт. Отремонтировано 95 тракторов вместо 94.

Ударными делами ознаменовал Новый год коллектив моторного цеха, где начальником В. П. Филипповский. Слесари Г. Скобцов, С. Кузьмин и другие уже давно работают в счет 1965 года.

Новыми рационализаторскими предложениями порадовали тт. Кох, Белецкий, Ходырев, Ширшорин. Благодаря их пытливой мысли ускорен процесс клепки рам, внедрена реставрация пружин, чего раньше не было.

Вот уже три дня ремонтники борются за новый рубеж—привести всю технику в готовность ко Дню Советской Армии—23 февраля.

Н. АЛЕКСЕЕВ.

ЕСТЬ 2100!

Год назад я брала обязательство надоить от каждой коровы 2100 килограммов молока.

Все силы отдавала этому. Животные всегда были сыты, обеспечены водопоем. Отелившихся коров старалась правильно раздаивать.

И труд не пропал даром. Рада сообщить, что свое слово сдержала.

В новом году постараюсь работать еще лучше и надоить от каждой коровы не менее 2300 килограммов молока.

Е. ХАРИТОНОВА,
доярка совхоза «Кинельский».

От рубежа к рубежу

Когда старый год сдавал вахту новому, животноводы нашей сельхозартели сообщили о выполнении задания по продаже молока государству. На сливпункты отправлено 10.000 центнеров продукции.

Лучших успехов в соревновании добился коллектив алексеевской молочнотоварной фермы. Он первым рассчитался с государством. Доярки В. Кондрашева, А. Евстафьева получили за год от каждого животного 2100 килограммов молока.

В новом году доярки и скотники будут добиваться повышения продуктивности дойного стада, чтобы продать Родине еще больше продукции.

Н. ПУРГАЕВ,
секретарь парторганизации колхоза «Родина».

ВСТУПАЯ В 1965-И...

Вспыхивают яркие огни новогодних елок. Мы празднуем наступление седьмого года семилетки, подводим итоги пройденного.

Взят еще один рубеж на победном пути советского народа к коммунизму. Успешно завершен 1964 год. Промышленность страны перевыполнила годовое задание. Сверх плана произведено большое количество химической продукции, нефти, угля, электроэнергии, металла, машин и оборудования, лесных и строительных материалов, тканей, трикотажных изделий, обуви, сахара, растительного масла, рыбы и других товаров. Вступило в строй свыше 600 новых предприятий индустрии. Труженики полей вырастили хороший урожай зерновых, сахарной свеклы, хлопка, семян подсолнечника.

В общее дело создания материально - технической базы коммунизма внесли свой вклад и бугурусланцы. Годовой план предприятиями города завершен к 26 декабря. С начала года произведено сверхплановой продукции на сумму более 300 тысяч рублей. Хлеборобы района засыпали в закрома Родины 8 миллионов пудов бугурусланского хлеба.

Почетное место на нашем новогоднем празднике предоставим тем, кто особо отличился в труде — передовым предприятиям, колхозам и совхозам. Они шли в авангарде социалистического соревнования, на них равнялись другие.

Хорошо потрудились нефтедобытчики НПУ «Бугурусланнефть». В новый год они въехали с двумя железнодорожными эшелонами сверхплановой нефти. Держите так, нефтяники, и вашим грузам всегда будет обеспечена зеленая улица!

Задолго до конца года рапортовали о выполнении планов коллективы Бугурусланской теплоэлектроцентрали, завода «Автотракторозапчасть», швейной и мебельной фабрик, Большекинельской экспедиции, предприятий ВОС, хлебокомбината, горпромкомбината и комбината бытового обслуживания. Пожелаем им таких же успехов в наступающем году.

В борьбе за большой хлеб отличились работники полеводства совхоза имени Чкалова. Они направили в государственные закрома свыше полумиллиона пудов отборного зерна. Порадовали успехами хлеборобы колхозов «Победа», «Мирный», имени Коминтерна, имени Ленина и многих других хозяйств, перевыполнивших планы продажи зерна государству.

Есть на кого равняться и животноводам. Колхоз имени Чапаева получил в расчете на 100 гектаров земли около 160 центнеров молока и давно уже выполнил свои обязательства по продаже этой продукции государству. Досрочно выполнили планы производства и продажи молока государству колхозы «Красный партизан», «Красное знамя», «Прогресс».

Вступая в новый год, каждое предприятие, каждый колхоз и совхоз должны проанализировать и взвесить свои возможности, вскрыть имевшие место упущения и недостатки с тем, чтобы привести в действие все резервы для выполнения государственных планов. Задача заключается в том, чтобы с первых же дней нового года не терять времени на раскачку, работать ритмично, делать все для того, чтобы седьмой год семилетки стал годом еще более высокого подъема всех отраслей народного хозяйства.

С Новым годом! Нового счастья и новых радостей всем в труде и личной жизни!

Одним из опытных кадровых нефтяников промысла № 4 является оператор второго участка коммунист Григорий Сергеевич Логинов.

Обслуживаемые им скважины всегда находятся в образцовом порядке и работают на самых выгодных режимах.

Большим подспорьем в его работе являются автоматические устройства, которые он успешно усвоил и свои знания применяет в повседневной работе.

НА СНИМКЕ: Г. С. Логинов у одной из скважин.

Фото Ф. КРИВОГУЗА.

ПРАВОФЛАНГОВЫЕ СЕМИЛЕТКИ

Четыре года возглавляет тракторно - полеводческую бригаду в колхозе «Россия» Александр Иванович Гуров. Его коллектив постоянно идет впереди.

Вот и нынче хлеборобы вовремя убрали урожай, получив с гектара по 11,1 центнера зерна. Это на 1 центнер больше, чем в среднем по колхозу.

Хорошими подарками встречает колдектив бригады новый год. Механизаторы уже отремонтировали прицепной инвентарь, полеводы подготовили к севу семена.

НА СНИМКЕ: А. Гуров.

Фото С. ЛЯПИНА.

Вчера забой скважины № 455 доведен до 1030 метров. Примерно с начала декабря комсомольско-молодежная бригада мастера тов. Сакадина дает метраж в счет 1965 года.

Славится здесь бурильщик Григорий Заяц. За 9 лет работы в конторе бурения № 1 при его участии ведется проходка 137-го километра горных пород.

— В первый день Нового года,—говорит Григорий Заяц, — хочется пожелать бурильщикам удачных пластов, высоких скоростей проходки!

НА СНИМКЕ: бурильщик конторы бурения № 1 Г. Заяц.

Фото Ф. КРИВОГУЗА.

Новогодний подарок коллектива первого участка нефтепромысла № 1, где начальником И. А. Скворцов,—2583 тонны сверхпланового «черного золота».

Когда подводятся итоги сделанному, тов. Скворцов вспоминает те времена, когда только начиналась разработка нефтяных пластов в районе Бугуруслана. В числе тех, кто добывал первые тонны бугурусланской нефти, находился и он. Было это в 1938 году. Из 7 скважин нефтяники получали тогда в сутки 8—12 тонн нефти.

НА СНИМКЕ: И. А. Скворцов.

Фото Ф. КРИВОГУЗА.

По всему Оренбуржью идет добрая слава о знатном кукурузоводе колхоза имени Ильича Николае Ивановиче Краюшкине.

В 1964 году он порадовал самым высоким в районе урожаем «чудесницы», собрав с каждого из 136 гектаров по 580 центнеров зеленой массы с початками.

Нынче у Н. И. Краюшкина новый, более высокий рубеж — вырастить с каждого гектара по 600 центнеров зеленой массы кукурузы.

НА СНИМКЕ: передовой тракторист-кукурузовод Н. И. Краюшкин.

Фото Ф. КРИВОГУЗА.

Многие годы стоит на страже здоровья человека хирург главврач Чкаловской больницы Вениамин Евсеевич Чернов.

В минувшем году он сделал более 100 различных операций, оказав неоценимую помощь советским гражданам.

Однажды в больницу доставили пострадавшего. У него оказался разрыв печени. Требовалось немедленное хирургическое вмешательство. В. Е. Чернов смело вступил в борьбу за человека и победил смерть.

НА СНИМКЕ: врач В. Е. Чернов.

Фото Ф. КРИВОГУЗА.

Много хорошего говорят в колхозе «Победа» о молодой телятнице Халисе Назмиевой. На ферму она пришла три года тому назад и за это время вырастила более 150 бычков и телочек.

Нынче Халиса ухаживает за 75 телятами. Все животные здоровые, имеют высокую упитанность.

НА СНИМКЕ: передовая телятница колхоза «Победа» Халиса Назмиева.

Фото Ф. КРИВОГУЗА.

По 200—220 операций за смену вместо 185 по норме —таков постоянный трудовой показатель швеи-мотористки Марии Страшниковой со швейной фабрики. И если подсчитать ее работу за год, то можно с уверенностью сказать, что личный план ею выполнен в конце ноября, начало декабря.

НА СНИМКЕ: М. Страшникова.

Фото Ф. КРИВОГУЗА.

НАШИ НОВОГОДНИЕ ИНТЕРВЬЮ

В канун Нового года мы обратились к ряду товарищей с вопросом:

— Что принес с собой год ушедший, каковы планы на настоящий?

И вот что они нам ответили.

Заместитель председателя горисполкома А. А. Родионов

Вопрос: Какие перемены произошли в жизни трудящихся города в истекшем 1964 году?

Ответ: Много желанных перемен. Одной из них является то, что 208 семей справили новоселье в отличных благоустроенных квартирах.

Вопрос: Сколько же таких «счастливчиков» будет в новом году?

Ответ: Цифра эта, несомненно, возрастет. В 1965 году будет сдано в эксплуатацию более 300 квартир. В один пятиэтажный дом, строительство которого проектируется на Московской улице, вселятся около 500 человек. В нижнем этаже этого здания откроется магазин «Гастроном».

Вопрос: Какие подарки для жителей города приготовили строители к новому году?

Ответ: Их много. Например, первых посетителей приняла парикмахерская в Александровке, вступила в строй водолечебница. В ней —8 ванн (хвойные, углекислые, субоквальные и другие), организуются кабинеты массажа, лечебной гимнастики, комната отдыха.

Начал работать и новый онкологический диспансер.

Вопрос: А чем запомнится бугурусланцам наступающий 1965 год?

Ответ: Это будет год больших строек. Начнется сооружение механизированного кондитерского цеха. В южной части Александровки вырастет комбинат бытового обслуживания. Откроется цех капитального ремонта личных автомашин, мотоциклов, инвалидских колясок, общедоступная прачечная. Заасфальтируются сотни метров дорог.

Доктор геолого-минералогических наук М. Ф. Свищев

Вопрос: Каковы общие перспективы развития нефтяной промышленности Бугуруслана?

Ответ: Если говорить о перспективах добычи нефти в Бугуруслане, следует сказать несколько слов вообще об Оренбургской области, как нефтеносном районе Союза. Центр тяжести поисково-разведочных работ в последние годы переместился в высокоперспективные центральные и южные районы Оренбуржья.

Однако это не означает, что перспективы и возможности НПУ «Бугурусланнефть» уже исчерпаны. Наоборот, они как и прежде оцениваются высоко. Убедительным подтверждением наряду с геологическими предпосылками является то, что при крайне слабой изученности района в отношении нефтеносности он обеспечивает основную добычу нефти в области.

Вопрос: Что предпринимается для увеличения добычи нефти в нашем управлении?

Ответ: В этих целях в 1965 году и последующие годы НПУ «Бугурусланнефть» совместно с объединением «Оренбургнефть» предусматривает усилить изучение геологического строения района и нефтеносности структурным бурением и геофизическими методами. Кроме того, для проведения сейсморазведочных работ привлекается трест «Куйбышевнефтегеофизика». На старых месторождениях будет расширено заводнение и внедрены новые разновидности его — подподошвенное и импульсное.

Одной из важнейших задач нефтепромыслового управления на 1965 год является организация и проведение пробной эксплуатации Пономаревского месторождения. Это даст возможность получить исходные данные для проектирования и ввода в строй нового крупного нефтедобывающего предприятия.

Председатель колхоза «Маяк» М. Г. Корнейчук

Вопрос: Михаил Герасимович, расскажите, как труженики артели борются за укрепление кормовой базы для общественного животноводства?

Ответ: В хозяйстве немалая работа проводилась и проводится по улучшению структуры посевных площадей, повышению культуры земледелия. Благодаря улучшению агротехники возделывания пропашных в истекшем году мы вырастили неплохой урожай кукурузы. В курганы и траншеи заложено 6790 силоса. Кроме того, за более 8000 центнеров в достатке других кормов.

Вопрос: Каковы планы тели по укреплению корм базы на будущее?

Ответ: В новом году думаем увеличить сбор ной массы кукурузы до центнеров с гектара. С целью обратим особое вн ние на удобрение полей. вывозим навоз, закупчи центнеров минеральн ний.

Имеются в хозяйстве ные травы. Чтобы получ них больше сена, органи за участками надлежа уход: проборопуем все проведем подсев. Кроме этого, посеем 120 гектаров ко-овсяной смеси и 10 г ров сахарной свеклы.

Зоотехник колхоза „Красное знамя" В. К. Шакалов

Вопрос: Чем встречают вотноводы артели новый

Ответ: Значительными хами. Годовой план по даже молока выполнен месяцев. А всего его от лено на сливпункты 12.000 центнеров. Возро производство мяса. Гос ству продано 1635 цент свинины и говядины.

Вопрос: Каковы ваши ны на будущее?

Ответ: В новом году чим количество крупного гатого скота с 2060 го 2500, коров—с 850 до Заметно возрастет про ство и сдача продуктов вотноводства госуда Молока планируем п Родине около 13.000, са—2000 центнеров.

В тот новогодний вечер...

В БОЛЬШОЙ комнате правления колхоза имени Ленинского было шумно и тесно от большого скопления людей.

— Товарищи, товарищи!— пыталась утихомирить собравшихся председатель Елизавета Николаевна Николаева.

Торжественная тишина установилась неожиданно, когда двенадцати осталось буквально несколько минут. Все взгляды обратились в ее сторону.

— Говори, Николаевна,— негромко сказал кто-то.

А она, посмотрев на огрубевшие от ветра лица передовиков, чинно сидевших за обильно накрытыми праздничными столами, на их узловатые руки, начала неожиданно для себя охрипшим от волнения голосом.

То, о чем говорила Николаева, было хорошо знакомо этим людям. Но в глубокой задумчивости они словно опять шли с ней—своей первой женщиной-председателем, шли нелегкими путями, оставшимися позади.

— Наш колхоз первым в районе выполнил план уборки.

Вспоминали бессонные ночи, яркие всполохи зарниц, быстрый бег бестарок, доверху груженных золотым зерном и... выстрелы кулацких обрезов из-за угла.

А председатель, коротко подытожив сделанное, уже делилась планами на будущее. Так уж велось в те суровые тридцатые годы, что и в праздники думали о грядущих буднях. Стремительные события оставляли до обидного мало времени на такие вот непринужденные встречи, когда можно не спеша посидеть за столом, помечтать.

— Будет время, пойдут по нашим полям тракторы, электричество загорится в домах. Построим школу и клуб.

Вдруг, озорно улыбнувшись, посмотрела на скромные одежды собравшихся и закончила:

— Справим обновы и на своем новогоднем празднике выпьем, друзья, за новую счастливую жизнь.

Удивительно убежденно прозвучали слова:

— Ждать-то, поди, совсем уже немного осталось!

Многосемейный, самый бедный в прошлом бедняк Квардонов заинтересовался.

— А ты вот скажи все же, сколько ждать-то?

На него зашикали:

— Чего привязался. Все от нас зависит...

НИКОЛАЕВА подождала, пока уляжется шум.

— Да лет десяток, думаю, для социализма крепко потрудиться придется. Ты вот как, Михеич, сдюжишь?

— У него жила крепкая,— засмеялись соседи.—В батраках у помещика оченно закалился хорошо.

Но колхозник вдруг рассердился:

— Чего зубы-то скалить! Раньше на кровопийцев чаял. А теперь для себя-то уж от души постараюсь.

Кружился на улице мягкий узорчатый снег. Две коротенькие улицы Александровки тонули в темноте. И слабыми, слабыми светлячками мерцали окна домов. Сидели за столами люди—актив колхоза. И не от выпитого вина, от светлых дум краснели румянцем лица. Шел по земле советский год 1934-й.

Верила Елизавета Николаевна, что несет он с собой радость новых больших дел. И с какой-то упоенной самоотверженностью кипела в горячих буднях колхозной жизни. Уже подготовили инвентарь и семена. Лучших людей направила на конюшню. О тракторах мечтали, но сев должны были провести вот на этих приземистых крепких конягах.

После дневных хлопот частенько наведывалась к конюхам.

— Как тут наши «тракторы»?

Те шутили довольно:

— Не подведут. С севом опять раньше всех, поди, управимся.

Однажды ранней весной возвращалась Николаева заполночь домой. Вдруг вскрикнула, войдя во двор. И повалилась с мешком на голове. Блеснул в лучах запоздавшего месяца нож, кинулись прочь через плетень неясные вороватые фигуры.

Очнулась в больнице. И чувствуя, что еле теплится в истерзанном теле жизнь, попросила карандаш и бумагу. Превозмогая боль, писала, выводя старательно буквы, письмо в местную газету. Рядом стоял врач, покусывая нервно губу. Елизавета Николаевна спешила, чувствуя, как тают силы:

«...Самое важное, товарищи, проведите посевную в кратчайшие сроки. Этим самым мы поднимем урожайность. Если мы будем настойчиво вести борьбу за урожай, то сумеем сделать колхозников зажиточными, а колхозы — большевистскими».

ДОПИСАЛА. Опустилась бессильно на подушку, улыбнулась бескровными губами.

— Так надо, доктор! Для людей надо. Пусть знают, что большевики не сдаются.

Потом начала бредить. Память восстанавливала картины новогоднего вечера, ее слова к колхозникам. Встревоженные врачи слышали бессвязные:

— Тракторы... Электрический свет... Обновы.

...Ровными рядами вытянулись освещенные огнями улицы сегодняшней Александровки. Над крышами—длинные шеи теле- и радиоантенн.

— Здесь вот было правление нашего колхоза,—говорит Кузьма Леонтьевич Николаев.

И он показывает на нарядный домик. Поведя кругом рукой, вспоминает:

— Здесь были поля.

А теперь высоко в небо поднимаются корпуса громадного элеватора, дымятся трубы цехов завода «Автотракторозапчасть». И словно сказочный дворец горят яркими огнями окна большой школы № 12.

Кружится, падает легкий снег. Спешат нарядные, веселые люди со свертками в руках. Распарывая тишину предновогодней ночи, мчится мимо станции состав. На площадках—вереницы тракторов.

— Обо всем этом мечтала жена,—говорит Кузьма Леонтьевич.

У него задумчивая улыбка.

— Видите, сбылось.

А снег все валит и валит: легкий, пушистый, озорной. Прохожие похожи на добрых дедов-морозов. Они торопятся, кивая приветливо:

— С праздником!..

Неожиданно Кузьма Леонтьевич говорит твердо:

— Да, ради это стоило бороться и жить!

На землю ступил советский год 1965-й...

В. ДОКУЧАЛОВ.

...ном колхоза ...ени Ленина

...Х. Альмеев

Вопрос: Русбек Хуснуллович, расскажите, пожалуйста, чем характерен прошедший год для хлеборобов вашей сельхозартели?

Ответ: Шестой год семьи земледельцы нашего колхоза ознаменовали хорошим урожаем сельскохозяйственных культур. В закрома родины засыпано более 35 тысяч центнеров зерна, много продано государству и другой продукции полеводства. Наряду с этим в колхозе значительно окрепла кормовая база для общественного животноводства.

Вопрос: Каковы ваши планы по увеличению производства зерна на будущее?

Ответ: Мы и впредь будем совершенствовать структуру посевных площадей. Курс взят на внедрение в производство высокоурожайных сортов зерновых. Хорошо показала себя пшеница «харьковская-46». Например, в истекшем году мы собрали с каждого из 312 гектаров 29 центнеров зерна. Поэтому уже нынче займем «харьковчанкой» 200 гектаров. Вместе с тем весной, в целях повышения урожайности, проведем подкормку озимой пшеницы на 100 гектарах минеральными удобрениями.

...авный режиссер ...амтеатра

...Г. Коссов

Вопрос: В конце года принято подводить итоги. Что вы скажете по этому поводу?

Ответ: 1964 год для нас памятен многим. Наш коллектив поставил 11 пьес. 260 раз артисты выступали на сценах колхозных клубов. Из них около 100 выездов было в села Бугурусланского района. За хорошую организацию отдыха тружеников полей мы имеем много благодарностей.

Вопрос: А каковы ваши планы на новый год?

Ответ: Планы большие. Будем и в дальнейшем повышать исполнительское мастерство артистов, пополним свой коллектив молодыми талантами. В этом году мы порадуем зрителя такими пьесами, как «Разбуженная совесть», «В доме Ледневых», «Третья Патетическая» и другими. Увеличим количество постановок для детей.

Вопрос: А как вы думаете укреплять связи с населением?

Ответ: Этому мы также уделяем много внимания. Запланировали несколько встреч со зрителями, будем проводить зрительские конференции, посещать коллективы художественной самодеятельности, давать консультации, больше выезжать в села нашего района.

СЧАСТЬЕ АГРОНОМА

ЕЩЕ во время учебы в школе родного села Воскресеновки Нина не раз заводила с девчонками разговор о том, кем быть.

— Моя мечта, —говорила она тогда,—стать агрономом.

Летели годы. В 1954 году Нина закончила Бугурусланский сельскохозяйственный техникум, и ее романтикой стали теперь трудные дороги дерзаний и поисков.

...Длинный декабрьский вечер. За окном метет поземка, зябко кутаются в воротники сугробов небольшие дома. В одном из них до поздней ночи не гаснет яркий электрический свет. Это дом агронома колхоза имени Коминтерна Нины Григорьевны Мудрак.

Минул десятый год работы.

— Нелегко приходилось первое время, — вспоминает Нина Григорьевна. — Низкие урожаи, трудности и борьба с ними стоили дорого. Но как раз трудности и помогли достичь цели — производить много хлеба и других продуктов.

Борьбе за высокие урожаи отдает все свои силы колхозный агроном. В весенние дни ушедшего года мы всегда видели Нину Григорьевну в поле. Она следила за качеством обработки земли и сева, успевала везде. Одних подбадривала добрым советом, других журила за мелкую пахоту, огрехи во время предпосевной обработки почвы, за несоблюдение норм высева.

Погода выдалась капризной. Дожди одолевали, сдерживали жатву. С раннего утра и до позднего вечера «агрономша» была на больших пшеничных массивах, где группами и в одиночку ходили «степные корабли», где из бункеров в грузовики лилось янтарное зерно.

Поздно, усталой возвращалась Нина Григорьевна домой. Но усталость не могла погасить радости за то, что вложенный труд приносит отрадные результаты.

Минувший год для хозяйства был благодатным. Собрано с каждого гектара 12,6 центнера хлеба, продано государству 21.500 центнеров. Это — большая победа, в достижение которой немало труда вложила колхозный агроном. По ее почину на 30 гектарах впервые возделывалась в артели пшеница «харьковская-46». Каждый гектар «харьковчанки» дал 150 пудов зерна. Теперь посевы этого сорта будут увеличены до 550 гектаров.

Сполна засыпаны и доведены до высоких кондиций семена, поднята вся зябь, готов машинно-тракторный парк.

На днях мы беседовали с Ниной Григорьевной о планах на новый год. И вот что она сказала:

— Думаем довести урожайность зерновых до 14—15 центнеров с каждого гектара, кукурузы—до 300, сахарной свеклы—до 200, подсолнечника — до 12 центнеров. Уверены, что своего добьемся.

В родном колхозе у Нины Григорьевны произошло незабываемое. Она стала женой лучшего комбайнера артели. У них растут дочери Люда и Рая. Здесь она была удостоена и высокой чести—принята в партию Ленина...

Н. ПУРМЕЛЬ.

С НОВЫМ, 1965 ГОДОМ

Этот снимок сделан в канун наступающего Нового года. Прекрасно настроение у членов первого в мире экипажа космического корабля «Восход».

Мы попросили летчика-космонавта СССР Владимира Комарова высказать свои новогодние пожелания. Вот они:

— От себя и от имени моих друзей Константина Феоктистова и Бориса Егорова хочется пожелать всем советским народам больших успехов в строительстве коммунизма, личного счастья каждой семье. Пусть сбудутся самые лучшие мечты каждого соотечественника. Счастья и благополучия мы желаем всем людям планеты. Верим, что 1965 год станет годом мирного созидания, годом прогресса.

Фото В. Савостьянова.

Текст А. Романова.

Фотохроника ТАСС

ФАКТЫ, СОБЫТИЯ

ДЕВЯНОСТО третий раз будет встречать в своей жизни новогодний праздник коренная бугурусланка—пенсионерка Анна Нефедовна Колоскова. В эти дни почтальоны доставляют ей массу новогодних поздравлений от родных и знакомых из разных уголков страны. И в каждом содержится пожелание счастья, отличного здоровья и, конечно, долгих лет жизни.

Радостно встречает год 1965-й и другой старейший житель города — Иван Иванович Хорьков. Его возраст также близок к девяти десяткам. Но коренной бугурусланец по-прежнему полон сил и энергии.

Иван Иванович — заядлый огородник и цветовод. В эти зимние дни он трудится на своей небольшой усадьбе, проводя зимние агромероприятия.

В наступившем году И. И. Хорьков думает вырастить несколько новых сортов цветов.

* * *

А ВОТ сообщение о самых юных наших горожанах. В минувшем году семья бугурусланцев увеличилась на 680 человек. Самый «старший» из новорожденных — Сережа Петрунин. Он появился на свет 1 января 1964 года и сегодня его родители шофер Юрий Павлович и домохозяйка Наталья Арсентьевна Петрунины вместе с новогодним праздником отмечают первую годовщину своего сына.

Самые молодые бугурусланцы—Приника Харитонова и Алеша Кабанов. Сегодня первый день их жизни, хорошей, радостной и счастливой!

* * *

ТРИСТА ПЯТНАДЦАТЬ раз переступали порог городского загса в минувшем году влюбленные. Это шествие молодоженов завершили курсант летного училища Владимир Рябуха и его невеста—строитель Любовь Будакова, участковый уполномоченный горотдела милиции Яков Горин и воспитательница Мария Матюнина, оператор НПУ Алексей Пензяков и инженер Зинаида Годунова.

За новогодние столы они сели уже как мужья и жены.

* * *

И СТЕКШИЙ 1964-й год богат новосельями. Только в нашем районе их было отмечено свыше тысячи. Больше всего новых домов построили жители Кутлуевского и Верхнепавлушкинского сельских Советов. Здесь число новоселов достигает сотни.

* * *

В ГОРОДЕ и районе живет сейчас около 15 тысяч пенсионеров—ветеранов промышленного и колхозного производства. В истекшем году им было выплачено свыше 4 миллионов рублей пенсионного обеспечения.

В новом, 1965-м эта цифра намного увеличится.

* * *

БУГУРУСЛАН сегодняшний смело можно назвать кузницей молодых кадров. В настоящее время здесь работает восемь средних специальных и профессионально-технических учебных заведений. Только в истекшем году они выпустили более полутора тысяч специалистов. Среди них летчики, нефтяники, учителя, медработники, механизаторы широких профилей.

Бороздит питомцы наших учебных заведений воздушный океан, выращивают хлеб, штурмуют толщи земли, стоят на страже здоровья советских людей. Словом, делают все, чтобы год от года прекраснее и зажиточнее была наша жизнь.

Не забывают они своих земляков—родных, друзей, педагогов. В канун новогоднего праздника в их адреса поступило от вчерашних курсантов и учащихся более двух с половиной тысяч телеграмм, открыток, писем.

Литературный уголок

После метели
Фото Ф. Кривогуза.

Когда стрелки двигались к двенадцати...

ЭТО СЛУЧИЛОСЬ в ночь под Новый год. В квартире шла предпраздничная кутерьма. В кухне что-то шипело, пыхтело, слышался то стук тяпки, то скрип мясорубки, иногда доносились голоса:

— Смотри, смотри, молоко уходит!.. Дуй, дуй скорее!..

— Ах, ты, пропасть какая!.. Соли забыла положить!..

— Уложи его спать, пожалуйста!.. Ничего не даст сделать! (Это касалось, видимо, семилетнего внука, который отирался на кухне и старался внести свою лепту в предпраздничные приготовления).

До полуночи оставалось еще пять часов. Выполнив возложенные на меня хозяйками обязанности —принести воды, стряхнуть и расстелить половики,—я ходил из угла в угол, без конца курил.

— И чего ты дымишь, как паровоз?— обрушивалась на меня жена, изредка выбегая из кухни.—Натрас, наверное, пепла кругом горы!.. Неужто ничем заняться не можешь?..

После одного из таких «душеспасительных» разговоров я взял томик Гоголя, подушку и лег на диван. Почитал немного «Ревизора», покурил, стал слушать радио (передавали лекцию о вреде табака) и незаметно заснул.

Вдруг вижу дверка книжного шкафа открылась и оттуда вышел молодой человек лет двадцати трех, тоненький, худенький, во фраке и клетчатых брюках в дудочку.

— Кто же это такой? — думаю.—Ба!.. Иван Александрович Хлестаков —герой пьесы Гоголя «Ревизор»!

Не успел я опомниться, как оттуда же вывалился еще кто-то в широкополой шляпе. Он подошел к Хлестакову и хлопнул его по плечу.

— Здорово, сикамбр!..

— Во-первых, я не сикамбр, а Иван Александрович Хлестаков... Мне даже на пакетах пишут: ваше превосходительство. Один раз я даже управлял департаментом...

— Ну и врешь, трансцеденталь-ный сарданапал!.. Ты—вертопрах!.. А я шулер Сатин!..

— Ба-а!.. Сатин из пьесы А. М. Горького «На дне»,— подумал я.—Вот так история!..

Тут стали выходить из шкафа один за другим: Чацкий—персонаж пьесы Грибоедова «Горе от ума», дядька С. Т. Аксакова Евсеич и еще какие-то лица. Перезнакомились, на стульях расселись разговоры повели.

— Ну, скажу вам, господа, чудеса! Помню я Бугуруслан 1801 года, в царствование императора Александра Первого,— поглаживая бороду говорил Евсеич. — Грязь, топь, хибарки приземистые, кабаки кругом, прости господи!.. А теперь домищи о-го-го!

— Дома-то новы, а в некоторых из них предрассудки стары,—ответил Евсеичу Чацкий.— Вон комсомольцы Плитин Николай и Прокофьева Тамара взяли да окрестили в церкви своего ребенка. По этому поводу и стихотворение сложено:

Отец Тамары—коммунист,
Сама Тамара—комсомолка.
Муж—комсомолец, атеист,
От бога мать не видит толка.
Позвольте, граждане,
спросить:
— Как вы, совсем не веря
в бога,
Ребенка понесли крестить,
Кто в церковь указал дорогу?..

— Сейчас в России все в человеке, все для человека!— задумчиво пробасил Сатин. — Хорошо! Существует только человек... Чело-век! Это — великолепно! Это звучит... гордо! Чело-век! Надо уважать человека!.. А вот находятся еще начальнички, которые не уважают людей. Скажу, например, о директоре совхоза «Кипельский» Крикунове. Подмахнул он приказ № 61 следующего содержания. «...садовника Арефьева Н. М. от работы освободить... по непригодности...»

— Фью-ить! Раз не пригоден, то и долой!—свистнул Хлестаков.

— Молчи, сарданапал! Арефьеву идет 92-й год. Почти восемьдесят из них он отдал садоводству. 32 года работал в саду совхоза. В злые зимы сорокоовых годов почти все яблони вымерали, осталось только четыре дерева. Восстановил сад Арефьев, довел его до 17 гектаров. Такого бы проводить на пенсию с почетом, уважением, так, чтобы этот день на всю жизнь ему запомнился, а его... «по непригодности». Эх..., испортил новогоднюю песню, директор.

В это время случилось что-то невероятное. Из шкафа выскочил городничий Антон Антонович Сквозник-Дмухановский с бумажным футляром вместо шляпы на голове и шпагой в руке. Осмотревшись, он бросился на Хлестакова.

— А, сосулька, тряпка!.. С дочкой Машенькой обручился, моей жене предложение делал!... А-а, щелкопер проклятый, чертово семя! Узлом завяжу, в муку сотру, да к черту на подкладку!.. Ревизор, ревизор!.. Вертопрах, чумичка!

Хлестаков ловко запрыгнул на шкаф и оттуда показал городничему язык.

—Да я что ли один такой? Вон возьмите моего последователя Голубева Анатолия. Пьет, гуляет. Где-то имеет жену с ребенком, от алиментов скрывается. В 1964 году два месяца работал на молзаводе, два раза там женился. Выгнали. Устроился на кирпичный завод. За полтора месяца своего пребывания на предприятии трем работницам предложение делал. Выгнали. Устроился грузчиком на базу райпотребсоюза. Месяц проработал, женился и уже три недели на базе не появляется. А я чиновник аккуратный...

— Брысь, сосулька! —замахнулся стулом на Хлестакова городничий.

...В доме поднялся шум. Я проснулся.

— Фу-у!..

В прихожей смеялись, разговаривали. Собирались гости.

Поднялся с дивана. За окном плыла новогодняя ночь. По улице двигались радостные счастливые горожане.

Я подумал: и придет такой новый год, когда навсегда исчезнут в нашей стране черствость, религиозные и другие предрассудки прошлого, сгинут навсегда хулиганы и лоботрясы. Число носителей всей этой пыли минувшего резко убывает и убывает. Зато множатся ряды людей с коммунистическим сознанием. Их—миллионы!

Здравствуй, новый, 1965-й год!

П. КРУТОВ.

Наши новостройки

В колхозе имени Коминтерна широким фронтом ведется строительство.

Только нынче здесь сданы в эксплуатацию 3 новых жилых дома, школьный интернат, зернохранилище, свинарник с кормоцехом, цыплятник.

Все это—результат роста экономики сельскохозяйственной артели.

А. КРИВОНОГОВ.
Колхоз имени Коминтерна.

Елочка

Среди сосен важных
На морозе звонком
Встретил я однажды
Елочку-девчонку,
Ветви опустила
Словно неживая,
Вижу—загрустила,
Что-то выжидая.
Подошел я к елке —
Снег ей плечи давит,
Отряхнул легонько
Пусть беды не знает.

В. ЛИВАНОВСКИЙ.

МЫ ПРИЗВАНЫ

Не все нам выстроить дано,
Не все дано облагородить,
Но нами твердо решено:
Пока мы дышим—
будем строить.
Мы носим робы на плечах,
Но приходилось и погоны.
Мы варим в доменных печах
Свои железные законы.
Мы землю призваны ценить
И знать ее, чтоб глубже
видеть.
Мы счастье призваны добыть,
Уметь любить и ненавидеть.

Г. ФИЛИППОВ.

ПЕЧНИК

Построят дом, его зовут:
—Бери свой инструмент!
В таком ведь доме не живут,
Где печки теплой нет.
Ему давай лишь кирпичи,
А печку сложит он.
И затанцует, затрещит
Горячий друг — огонь.
Ну, а печник?
В метельный вой,
В буран уйдет опять.
Такая должность у него—
Людей обогревать!

Н. НУР.

ПОДАРОК

Сегодня в самый Новый год
У мамы день рожденья,
И потому его приход
Ждала с большим волненьем.
Из всех подарков—лучший
мой,
И я горжусь им лично:
Я табель принесла домой
С оценками «отлично».

Е. МИГУНОВ.

Редактор И. П. ПЫЖОВ.

АДРЕС РЕДАКЦИИ: г. Бугуруслан, Революционная, 17. ТЕЛЕФОНЫ: редактор—0-24, заместитель редактора—0-46, секретарь 3-82, отдел сельского хозяйства—1-49, писем—3-85. АДРЕС ТИПОГРАФИИ: Революционная, 14. ТЕЛЕФОНЫ: директор, бухгалтерия—3-65, цеха—2-27

ФВ03308 Типография издательства «Бугурусланская правда» Заказ № 275 Тираж 12330

Пролетарии всех стран, соединяйтесь!

Бугурусланская ПРАВДА

Орган парткома Бугурусланского производственного плодово-совхозного управления, горкома КПСС, районного и городского Советов депутатов трудящихся

Серия 47-в (7321) | Вторник, 5 января 1965 г. | Цена 2 коп.

ГОТОВИТЬСЯ К ОТЧЕТАМ И ВЫБОРАМ В КОЛХОЗАХ

ШЕСТОЙ ГОД семилетки ушел в историю. Славными трудовыми делами ознаменовали его хлеборобы и животноводы ряда хозяйств. Особенно отрадных результатов добились земледельцы колхозов «Мирный», «Победа», имени Кочерина, работники ферм сельхозартелей «Красное знамя», имени Чапаева, «Красный партизан» и некоторых других, которые заметно увеличили производство продуктов полеводства и животноводства, успешно взяли рубежи по продаже государству.

Движения передовиков говорят о том, что мы имеем большие резервы и возможности для увеличения производства продукции во всех хозяйствах нашего района. О том, как использовать эти резервы, добиться дальнейшего укрепления экономики колхозов и повышения благосостояния тружеников села, и должен идти большой разговор на отчетных и отчетно-выборных собраниях, которые скоро начнутся в сельскохозяйственных артелях.

Отчеты и выборы в колхозах—важная хозяйственно-политическая кампания. И надо, чтобы она прошла организованно. Были бы всесторонне обсуждены итоги хозяйственной деятельности артелей, вскрыты недостатки. Значит, к собраниям следует хорошо подготовиться. Отчетные доклады должны содержать в себе глубокий анализ каждого производственного участка. Долг всех колхозников принять самое активное участие в работе собраний. Это поможет полнее вскрыть причины отставания и нерентабельности отдельных отраслей хозяйства, наметить на последний год семилетки реальные рубежи по увеличению производства продуктов полеводства и животноводства.

При обсуждении отчетных докладов необходимо уделить особое серьезное внимание вопросам дальнейшего совершенствования структуры посевных площадей, внедрению в земледелие передовой агротехники, химии, высокоурожайных сортов сельскохозяйственных культур. Забота о создании общественному животноводству прочной кормовой базы, механизации трудоемких работ на фермах и полях, повышении производительности труда, мерах материальной заинтересованности людей в результатах их труда, — все это должно быть предметом широкого обсуждения на собраниях колхозников.

Хлеборобы готовят сейчас к весне технику, семена, стараются выполнить план зимних агромероприятий. Вместе с тем надо организованно вести зимовку скота, добиваться повышения его продуктивности, с первых дней нового года успешно брать рубежи по сдаче продукции государству.

Ни на один день нельзя забывать об учебе полеводов и животноводов. Они должны овладевать мастерством ведения сельского хозяйства, учиться управлению тракторами, комбайнами и другими сельскохозяйственными машинами. Обо всем этом также следует повести деловой разговор на отчетных собраниях.

В колхозах еще имеют место факты, когда коллегиальное руководство, повседневная организаторская работа правлений заменяется администрированием и единоначалием председателей. Это грубое нарушение Устава сельхозартели и с такой порочной практикой мириться нельзя.

В тех хозяйствах, где будут проводиться выборы правлений и ревизионных комиссий, в их состав нужно выдвинуть партийных людей, способных своим личным примером увлечь колхозников на вдохновенный труд, достижение новых побед в подъеме экономики.

Долг партийных организаций, сельских Советов, специалистов производственного управления—оказать необходимую помощь в подготовке и проведении отчетных и отчетно-выборных собраний—этой важной хозяйственно-политической кампании в колхозах.

По городу и району

Выпускать продукцию только отличного качества!—решили швеи-мотористки швейной фабрики.

На предприятии созданы межоперационные посты общественного контроля. Одним из общественных контролеров является и звеньевая бригады коммунистического труда Маргарита Татаринцева.

Более шести различных операций освоила передовая работница и не было еще случая, чтобы из-под ее рук выходил брак.

НА СНИМКЕ: Маргарита Татаринцева за работой.

Фото Ф. Кривогуза.

В план первого квартала

В новом году труженики нашей сельскохозяйственной артели решили продать государству намного больше продуктов животноводства, чем в прошлом.

Запланированное претворяется в жизнь. Уже два месяца как поставлены на интенсивный откорм 30 бычков. Добросовестно ухаживают за животными С. Романов, В. Владимиров.

Кроме молодняка крупного рогатого скота, колхозники А. Ефимова и Ф. Тихонов готовят к сдаче 30 свиней. Животные получают вареный картофель, концентраты и силос. Среднесуточный привес их составляет 500 граммов.

Животные будут сняты с откорма в первом квартале. Родина получит от артели около 200 центнеров свинины и говядины.

Д. СЕЛЕЗНЕВ,
председатель колхоза «40 лет Октября».

ХОРОШЕЕ НАСТРОЕНИЕ

Ученики Асекеевской одиннадцатилетней школы — частые гости у животноводов колхоза. Вот и сегодня они побывали в коровниках и телятниках фермы № 2.

Затем в красном уголке выступили с большим концертом. Звучат татарские и русские народные песни. Долго не отпускают слушатели юных исполнительниц А. Ахметшину, М. Мингазову, Х. Валееву и других певиц. Очень довольны остались труженики фермы выступлением гармониста Х. Гареева. Тепло были встречены участники интермедий, микросценок, сатирических куплетов.

Кончается концерт. Заканчивается перерыв и у доярок. И вот уже на ферме горит свет. Скотники раздают животным корм. Гремят ведра. Отдохнувшие женщины начинают вечернюю дойку.

А потом в морозном воздухе снова плывет песня. Это доярки возвращаются с работы. Сегодня у них хорошее настроение.

А. ШИГАПОВ.
Колхоз «Заря коммунизма».

На трудовой вахте

Славную трудовую победу одержал перед Новым годом коллектив мастерских совхоза имени Чкалова.

Согласно плану четвертого квартала надо было привести в готовность 30 тракторов, столько же и подготовлено. Накануне выхода из мастерской еще один трактор.

Ударно трудятся в эти дни слесари по ремонту моторов М. П. Базалов и М. Ф. Федосеев, слесарь по ремонту задних мостов И. М. Заверткин, ремонтники Иван и Андрей Конновы.

Завершается также ремонт прицепного сельхозинвентаря.

На всю площадь весеннего сева подготовлено 12.000 центнеров семян. Полным ходом идет вывозка навоза на поля, завозятся минеральные удобрения.

М. СКРИПАЛЬ,
директор совхоза им. Чкалова.

А ТОВ. ТИМОФЕЕВУ ВСЕ НЕДОСУГ

Пример заботливого отношения к порученному делу в сельскохозяйственной артели имени Карла Маркса показывают свинарки М. Н. Ядыкина, А. А. Ковыршина, В. Д. Забловская.

Сейчас здесь начался опорос маток. Колхозницы находятся на ферме от темна до темна. Они чистят станки, четыре раза в день раздают животным корма, с десятидневного возраста начинают приучать поросят к обрату, вареному картофелю. Молодняк хорошо развивается.

Однако здесь есть и серьезные недостатки. На ферме нет электричества. Инженер артели С. В. Тимофеев никак не удосужится организовать ремонт машины для измельчения сена.

Свинарки ждут вас, Семен Васильевич.

Е. ЗАЙЦЕВА,
селькор.

Задерживаем влагу

Несколько дней подряд шел снег и дул сильный ветер. Но вот погода установилась. Тракторист Николай Марков прицепил к своему «ДТ-75» снегопах и выехал в поле. Он первым в хозяйстве начал снегозадержание.

Г. НИЗАМОВ.

ВЫШЕЛ 49-й ТОМ ПОЛНОГО СОБРАНИЯ СОЧИНЕНИЙ ВЛАДИМИРА ИЛЬИЧА ЛЕНИНА

Вышел в свет подготовленный Институтом марксизма - ленинизма при ЦК КПСС и изданный Политиздатом 49-й том полного собрания Сочинений В. И. Ленина.

Том содержит письма, записки и телеграммы, написанные с начала первой мировой войны до Великой Октябрьской социалистической революции (август 1914— октябрь 1917). Наряду с известными уже письмами этого периода в настоящем томе впервые публикуется 163 ленинских документа. Письма В. И. Ленина являются важным дополнением к его произведениям, вошедшим в 26—34-й тома настоящего издания; они содержат ценнейший материал о деятельности В. И. Ленина по руководству большевистской партией в исключительно трудных условиях первой мировой войны.

В письмах, включенных в том, В. И. Ленин разъясняет тактику большевистской партии об отношении к войне, о мире, о революции, о борьбе за демократию в эпоху империализма.

Письма ярко характеризуют В. И. Ленина как вождя международного пролетариата, последовательно и до конца проводившего интернационалистскую политику, возглавившего борьбу против империалистической войны, против лидеров II Интернационала, изменивших делу рабочего класса.

Особое место в томе занимают документы 1917 года, написанные в эмиграции сразу после Февральской буржуазно-демократической революции в России. В письмах этого периода В. И. Ленин впервые формулирует основные положения об отношении партии к буржуазному Временному правительству, получившие дальнейшее развитие в «письмах издалека» и других работах.

Проверяем выполнение мероприятий по подъему экономики колхозов

Наши плюсы и минусы

(Рассказ агронома колхоза «Правда» М. С. Сагирова)

В мероприятиях по укреплению экономики нашего колхоза записано: путем подъема всех отраслей в ближайшие три года добиться резкого увеличения производства сельскохозяйственных продуктов и на этой основе сделать хозяйство крепким, передовым не только в районе, но и в области.

На это и направлены у нас все усилия. Основным показателем того, как ведется борьба за достижение цели, является рост денежных доходов сельхозартели. Так, если в 1963 году они составляли 361.220 рублей, то за минувший год превзойдут 423.000. Наш новый рубеж: довести в 1965 году денежные доходы до 500.000 рублей.

Особенно заметно растут доходы от земледелия. Если в 1963 году оно дало 208.614 рублей, то в 1964 — уже 269.985. Эти цифры говорят о многом. И прежде всего о первых шагах по пути интенсификации производства, более вдумчивом подходе к использованию каждого гектара земли.

Начали мы с того, что пересмотрели структуру посевных площадей, взяв направление на расширение посевов технических культур. Сократили площади под однолетними и многолетними травами, за счет чего увеличили посевы подсолнечника с 270 до 436 гектаров.

Стали также больше сеять сахарной свеклы. Она занимала у нас 176 гектаров.

Валовой сбор подсолнечника составил 4051 центнер, или более 10,5 центнера с гектара. Свеклы собрали 18.161 центнер.

Каждый гектар подсолнечника дал нам 189 рублей дохода, свеклы—640 рублей.

Хуже получилось с зерновыми. Ими было занято 2500 гектаров земли, в том числе пшеницей — 1400 гектаров. Намечали собрать с каждого гектара по 12 центнеров зерна, собрали—11,6. Валовой сбор хлеба составил 24.740 центнеров вместо 36.000 центнеров по плану.

Почему мы не получили запланированного количества хлеба?

Прежде всего потому, что недооценили применения удобрений, далеко не все сделали для подъема культуры земледелия—сеяли низкоурожайные сорта.

Вот как выглядят денежные доходы с гектара посева:

Зерновые	83 руб. 50 коп.
Подсолнечник	189 руб.
Сахарная свекла	640 руб.

Все эти культуры для нас являются наиболее выгодными. И в дальнейшем мы намерены не сокращать их посевы, а добиваться того, чтобы из года в год они давали все более высокие урожаи.

Всерьез мы взялись и за отбор высокоурожайных сортов. Решили резко сократить посев пшеницы «лютесценс-758», которая преобладала до сих пор в хозяйстве, но надлежащую отдачу от нее не получали. Нам куда выгоднее выращивать пшеницу «харьковская-46». Ею артель занимала всего 30 гектаров, а получила с каждого из них по 25 центнеров—больше, чем в среднем по колхозу.

В нынешнем году посевы этого сорта намереваемся увеличить не менее чем в семь раз. Потому и оставили всю харьковскую пшеницу на семена.

Горох на наших землях возделывать тоже выгодно. Его в 1964 году мы сеяли 45 гектаров. Собрали с каждого по 19,6 центнера. Посевы были размещены на заливных участках.

Артельные земельные угодья изобилуют холмами, пригорками. И тут без чистых паров нам не обойтись. В 1963 году в хозяйстве их было только 23 гектара. По ним посеяли озимую рожь. И вот результат: 24 центнера с гектара.

В то же время по занятому пару даже при глубоком пахотном горизонте (а таких земель у нас мало) собрали с каждого гектара лишь 4—12 центнеров зерна.

Отрадно отметить, что колхозные механизаторы научились выращивать и кукурузу. В прошлом году ею занимали 600 гектаров. В среднем с каждого из них собрали 180 центнеров зеленой массы.

На отдельных же участках результаты получились еще лучше. Так, механизированные звенья Наиля Нуриева, Фатфулы Абдуллина, Ахмадия Хабирова, Зия Равилова собрали с каждого гектара 250 центнеров зеленой массы.

Размещали мы кукурузу по зяби, поднятой ранней осенью. Обработали почву лущильниками, культиваторами. Зимой на этих участках задерживали снег. Весной закрывали влагу в почве. Сеяли «чудесницу» протравленными семенами квадратно-гнездовым способом. До и после посева почву прикатали. В период вегетации растений организовали две междурядных обработки в двух направлениях.

Мы хорошо понимаем, что борьба за обильные урожаи, за то, чтобы давать стране все больше продукции—это и есть борьба за дальнейшее укрепление экономики родного колхоза.

Большим нашим минусом является то, что мы до сих пор недооценивали минеральные и местные удобрения. Ведь только по 1 центнеру азотных внесли на гектар посева кукурузы. Под другие сельскохозяйственные культуры никаких удобрений не вносили. Теперь этой ошиб[illegible] повторим. Готовим почв[illegible] карту. Удобрять землю бу[illegible] учетом потребности то[illegible] другого поля. Добьемся [illegible] эффективности от прим[illegible] удобрений.

Весну встретим во всео[illegible] На линейку готовности вы[illegible] все тракторы и сельско[illegible]венные машины. Довод[illegible] высоких посевных конди[illegible]мена.

В новом году приложи[illegible] силы к тому, чтобы сдела[illegible]леделие еще более высок[illegible]ным, внести достойный вк[illegible] рост колхозной экономики.

Сеять „харьковскую-46" выгодно

В прошлом году в нашем колхозе «Светлый путь» многое делалось для того, чтобы увеличить производство зерна, сделать каждый гектар земли высокодоходным.

С этой целью у нас на 49 гектарах была посеяна пшеница «харьковская-46». Этот сорт себя полностью оправдал. С каждого гектара мы собрали по 20 центнеров зерна — в два раза больше, чем в целом по зерновым культурам.

Нынче решили увеличить посевы «харьковской-46» до 250 гектаров, а в 1966 году — до 500—600 гектаров.

380 центнеров семян «харьковчанки» засыпаны в амбары. Все они доведены до высоких посевных кондиций по чистоте и всхожести.

З. МАСЛОВА,
агроном колхоза «Светлый путь».

В совхозе «Северный» регулярно выпускается сатирическая газета «Метла». Активное участие в ее выпуске принимают коммунист председатель рабочкома В. И. Орешкин, заведующий клубом К. Н. Китов, заведующий библиотекой В. А. Комарова.

НА СНИМКЕ: члены редколлегии за подготовкой очередного номера сатирической газеты «Метла».

Фото Ф. КРИВОГУЗА.

ПО РОДНОЙ СТРАНЕ

• • •

На Удмуртской сел[illegible] зяйственной опытной с[illegible] смонтирована доильная [illegible]новка, изготовленная [illegible] С ее помощью доярка [illegible] может обслужить 24 к[illegible]

Новая установка по[illegible] производить кольцеву[illegible]мывку молокопровода, [illegible]шо охлаждает и [illegible] молоко. На станц[illegible]водится первичная обр[illegible] молока, пастеризация, [illegible]рирование. За один р[illegible] день здесь можно обра[illegible] 2—3 тонны молока.

НА СНИМКЕ: м[illegible] Ю. Голямов регулиру[illegible] сатор новой установк[illegible]

Фото Э. Евзерихин[illegible]

Фотохроника ТА[illegible]

«ЗИЛ-130» на конвейере

ЦК КПСС и Совет Министров СССР горячо поздравили коллективы Московского автомобильного завода имени И. А. Лихачева и треста № 2 Главмосстроя с большой трудовой победой — созданием и организацией массового выпуска нового современного грузового автомобиля «ЗИЛ-130». Машина пущена на конвейер без остановки производства.

• • •

Автомобиль «ЗИЛ-130» обладает значительными преимуществами по сравнению с ранее выпу[illegible]щейся моделью «ЗИЛ-164». [illegible] подъемность его увелич[illegible] четырех до 5—6 тонн, [illegible] работе с прицепом и[illegible] цепом — до 9 тонн, мощ[illegible] двигателя — со 100 до 15[illegible] шадиных сил, а максима[illegible] скорость — до 90 километр[illegible] час. Ресурс работы двиг[illegible] увеличен с 80 до 120 т[illegible] километров и в 1965 году [illegible] доведен до 150 тысяч кил[illegible]ров.

(ТАСС)

Корень-гигант

ОДЕССА. В агрохимической лаборатории сельхозартели имени Энгельса Котовского района растет редкая по величине свекла. Она была найдена во время уборки на колхозной плантации. Корень весил 12 килограммов! Агроном Анатолий Михайлов очистил от ботвы редкую находку, посадил корень в ящи[illegible] землей. Сейчас гигантский ко[illegible] уже распустил буйную зеле[illegible]листву и выбросил цвето[illegible] стрелку. Агрономы рассчит[illegible] получить от него семена и [illegible] сеять их весной в поле.

(ТАСС)

Новоселья на селе

КИЕВ. 100 тысяч домов сооружено в истекшем году для колхозников Украины. Во многих селах, где производится новая планировка, появились целые улицы, застроенные двухэтажными коттеджами, а в совхозных поселках — многоквартирными зданиями.

КАЛУГА. Хороший новогодний подарок преподнесли строители жителям села Кудиново, построив для них четырехэтажный до[illegible] 48 квартир со всеми городск[illegible] удобствами. Многоквартирны[illegible] благоустроенными домами [illegible]родского типа обогатились к[illegible]вому году десятки калуж[illegible] сел.

Сельские труженики обл[illegible] получили ныне жилья в по[illegible] раза больше прошлогоднего.

(ТАСС)

ЗИМНИЕ КАНИКУЛЫ ШКОЛЬНИКОВ

* * * * * *

С блеском новогодней елки

К учащимся первой школы зимние каникулы пришли с радостным блеском нарядной елки. Празднование состоялось в самый канун 1965 года. В назначенный час вошли ребятишки в зал и застыли завороженные.

— Красота-то какая!

А навстречу им дед-мороз:

— Добро пожаловать, друзья! Хорошо вы потрудились в 1964-м, а теперь давайте так же хорошо повеселимся.

Дед-мороз важный, медлительный. Зато рыжая лисанька—распорядительница бала—ни минутки не посидит спокойно.

— В круг, дети! — командует.—В круг!..

Встали в круг.

— Музыку!..

И зазвучала песня о новогодней елочке.

А потом началось чтение стихов, исполнение различных концертных номеров. Дед-мороз обещал:

— Одарю подарками лучших.

Да растерялся:

— Поди определи кто первый! Все исполнители хороши. Пришлось растроганному старику широко распахнуть свой мешок. А в нем, оказывается, припасены подарки на всех.

Очень весело прошло празднование. Нет, недаром так старались наши организаторы. Отлично сыграл свою роль деда-мороза Валера Герасимов. От души повеселила ребят лиса — Наташа Копылова. Много аплодисментов выпало на долю танцоров — Попова Леши, Евсеева Вити, Ерофеева Коли.

Благодарен наш коллектив и родителям-активистам. Большую помощь оказали нам в подготовке к школьным каникулам А. Н. Тюрина, А. П. Морозова и другие. По инициативе А. Н. Борисова во дворе школы залит отличный каток.

А. КОНОВАЛОВА.

ЗАНИМАЮТСЯ БУДУЩИЕ МАСТЕРА

Зимние каникулы —пора напряженных тренировок, спортивных встреч и выступлений учащихся нашей детской спортивной школы. Уже провели несколько встреч со зрителями наши юные гимнасты. По достоинству оценена четкая и чистая работа разрядниц Тани Базаровой, Веры Ильиной, Гали и Оли Зайкиных, Тай Рванцевой.

Особенно довольны малыши—учащиеся школы № 2, где наши воспитанницы выступали на физкультурном сборе.

—Где это вы так научились?—спрашивали с завистью они.

И загорались желанием:

— Мы тоже обязательно будем гимнастами.

Тренеры спортивной школы Нина Ивановна Новаш и Альбина Петровна Ржевская очень требовательные наставники.

В то же время старшие товарищи строго учитывают личные особенности спортсменок.

Тая Рванцева и Галя Зайкина лучше всего работают на брусьях. Много времени уделяют они любимому снаряду. Прекрасно выполняют упражнения на бревне Таня Базарова и Оля Зайкина.

Напряженные тренировки и у юных футболистов. Уже сегодня они готовятся к летним жарким баталиям. Тренер Елкин Александр отрабатывает с ребятами правила приема и передачи мяча. В хорошей спортивной форме Борис Сперанский, Виктор Теплаков, Владимир Булычев, Николай Изосимов. Они уверенно овладевают мастерством игры.

Активно работает в детской спортивной школе и секция баскетбола.

В. ИЖОРСКАЯ,
председатель горспортсоюза.

Юные книголюбы

Оживленно в эти дни зимних каникул в нашей библиотеке. Сотни юных книголюбов приходят сюда, чтобы взять интересные книги.

— Тамара Дмитриевна, —просит Витя Евтушков. — Мне что-нибудь историческое.

Мальчик увлекается историей. Мы знаем эту его страсть и стараемся удовлетворить спрос читателя.

Надя Плеханова с удовольствием читает книги об Ильиче. Не пропускает ни одной новинки. Вова Киваев, Валера Краснов охотно читают литературу о путешествиях.

Словом, сколько книголюбов, столько и вкусов. И все мы стараемся их удовлетворить.

А. КОЛЕСНИКОВА,
заведующая городской детской библиотекой.

К 80-летию Б. Е. Веденеева

Отец советской гидроэнергетики

...ще шумели на Днепре ...оги Хортицы, берега реки ...ли лишь мужицкую соху ...умацкие возы... А перед ...ом молодого ученого, выпускника Петербургского института инженеров путей сообщения Бориса Веденеева ...вала белоснежная плотина перегородившая Днепр, ...ли гирлянды электрических огней.

Малоизвестный в царской России ученый-энтузиаст Борис Евгеньевич Веденеев разрабатывал еще до октябрьских дней проект гидростанции на Днепре. Но осуществить его он смог лишь после победы революции.

Когда молодое советское государство в 1920 году составляло план ГОЭЛРО, в разработке его большое участие принял Б. Е. Веденеев. В том же году он уже работает на строительстве первой советской гидростанции на реке Волхов. А когда строители пришли на берега Днепра, Веденеев был назначен главным инженером Днепростроя.

Талант этого выдающегося советского ученого представлял удивительно органический сплав теории и практики. Осуществляя техническое руководство стройкой ДнепроГЭСа, Веденеев разработал оригинальную систему производства работ.

Дальнейший жизненный и творческий путь Бориса Евгеньевича Веденеева неразрывно связан с гидроэнергетикой. Работая в Наркомате комиссариате электростанций, он участвует в решении крупнейших гидротехнических проблем.

В частности, академик Веденеев, предвидя широкий размах строительства больших гидростанций на Востоке страны, в Сибири, принимает участие в разработке планов освоения гигантских энергоресурсов Советского Союза.

Большой ученый, человек огромной энергии, Б. Е. Веденеев много сделал для развития советской гидроэнергетики, занимающей сейчас одно из первых мест в мире. Партия и правительство высоко оценили его заслуги перед Родиной — Б. Е. Веденеев награжден тремя орденами В. И. Ленина.

2.000 километров линий электропередач, более двухсот подстанций смонтировали и несколько сот населенных пунктов подключили к государственной энергосистеме в 1964 году монтажники Курганской механизированной колонны «Южуралэлектростроя».

НА СНИМКЕ: работает бригадир монтажников Куртамышского районного отряда Александр Таскаев.

Фото С. Юдина.

Фотохроника ТАСС.

Человеку нельзя без крыльев

Пожалуй, нет такого уголка в нашей необъятной Отчизне, где бы не трудились нынче выпускники Бугурусланского летного училища гражданской авиации. Они перевозят пассажиров и важные народнохозяйственные грузы, они на крылатых машинах сельскохозяйственной авиации помогают труженикам земли выращивать обильные урожаи.

Об одном из них—бывшем питомце летного училища—26 декабря рассказала своим читателям газета «Правда». Ниже мы печатаем в сокращенном виде статью корреспондента И. Титова об инструкторе вертолетной службы Эдуарде Скрипченко.

БЫЛА уже поздняя осень. Холодный северный ветер гнал над хребтами тяжелые серые облака. В тот день дождь перемежался со снегом. И самолету «АН-2» так и не удалось улететь в Красноярск. Пассажиры решили переправиться на моторной лодке на противоположный берег, где виднелись дома небольшого села. И надо же случиться такому—мотор заглох, когда лодка уже миновала стремнину. Налетел ветер. Крутая волна опрокинула лодку, а до берега оставалось еще полсотни метров. И все, кто находился в ней, оказались в ледяной воде.

Эдуард вынырнул неподалеку от перевернутой вверх дном лодки. Меховая куртка и унты мгновенно намокли и тянули вниз. Те, кто умел плавать, устремились к берегу. А в воде беспомощно барахтались несколько пассажиров. Одна женщина крепко уцепилась руками за командира самолета, не давая ему освободиться от меховой куртки. И оба они уже изрядно хлебнули ангарской воды. Эдуард сбросил с себя теплую одежду, быстро подплыл к тонущим и ухватил за ворот куртки своего командира. Кое-как сумел подтащить их к перевернутой лодке. С остальными Эдуарду было легче—сами помогали плыть. А вблизи барахтался в воде пожилой человек. В одной руке он держал портфель с бумагами. Так его и подтащил к лодке с портфелем в окоченевшей руке.

— Держитесь за борт, не утонете, — подбадривал всех Эдуард, но сам хорошо понимал, что люди долго не продержатся в ледяной воде. Лодку стремительно понесло вниз к перекату. Если не подоспеет помощь, все погибнут.

КАТЕР подошел вовремя. В первые минуты никто не мог выговорить ни слова. Но когда в тепле отогрелись горячим чаем и спиртом, когда с радостью убедились, что опасность миновала, стали бурно, наперебой благодарить.

— Вы спасли нам жизнь. Добрая у вас душа.

* * *

Много пришлось выполнить заданий. Разных, совершенно непохожих одно на другое, начиная от заброски снаряжения для геологов до монтажа мачт высоковольтных линий. Постепенно, от раза к разу зрело, крепло мастерство вертолетчика. И когда наступила решительная минута, потребовавшая напряжения всех духовных и физических сил, знаний, опыта, он выдержал это испытание.

Как же это было? Он как сейчас видит залитый водой город. Вода пришла ночью, когда все спали. Где-то далеко, в Саянах, прошли небывалые ливни, и быстро сползли с гор, растаяли колоссальные глыбы льда и снега. Спокойный и не очень широкий в тех местах Кан вышел из берегов. Неудержимая лавина высотой около двух метров захлестнула город. Вода врывалась в дома через окна, сметала заборы. На спасательные работы были брошены все имеющиеся средства; лодки, катера, вертолеты.

Побросав все свои пожитки, люди спасались на крышах домов. Ему запомнился мальчишка лет семи. Он плакал от страха, обхватив ручонками печную трубу. Вода отрезала его от матери. У Эдуарда сжалось сердце. Но не так-то просто среди телеграфных проводов и высоковольтных линий посадить машину на покатую крышу, когда на ней, распластавшись, лежат люди. Того и гляди сбросит их в воду воздушной струей от винта.

СКРИПЧЕНКО приноровился, держал машину «на весу», в то время как бортмеханик Евгений Затолокин и авиатехник Валерий Михальков помогали пассажирам забраться в кабину.

Нельзя было терять ни одной минуты, вода все прибывала. На помощь пришло еще несколько вертолетов, и за день они перевезли пострадавших в безопасное место. Эдуард уже потерял счет рейсам, спину ломило от усталости. Каждая посадка на кромку крыши требовала собранности, напряженности. А чего стоило поднять перегруженную машину и провести ее через лабиринты проводов! И все же Эдуард Скрипченко выдержал. Последний, 87-й рейс, он сделал глубокой ночью. И если в тот день обошлось без жертв, то не стоит этому удивляться. Люди были обязаны самоотверженности вертолетчиков. Один лишь экипаж Скрипченко вывез из зоны наводнения около 600 женщин и детей.

Правительство высоко оценило мужество летчиков. Пятеро из них были награждены орденом «Знак Почета». А Эдуард Скрипченко —орденом Красной Звезды...

И. ТИТОВ.
(Корр. «Правды»).

Беседа с читателем

Год минувший, год наступивший

Так уж повелось, что в канун Нового года, на пороге условного рубежа, отделяющего год минувший от года наступающего, люди подводят итоги всего сделанного ими за прошедшие дни и пытаются предугадать, каким будет год новый, что принесет он им.

Прошедший год был богат событиями в мировой политике. И, быть может, именно поэтому, перелистывая пухлые пачки газет уже ставшего историей 1964 года, испытываешь противоречивые чувства. Дни прошедшего года отразили сложный характер нашей эпохи. Они были свидетелями нового взлета человеческой мысли, пославшей в космос многоместный корабль, свидетелями новых побед разума и доброй воли человечества. И в то же время они показали, сколько еще безрассудного, античеловечного таит та часть мира, где заправляет империализм.

Есть вехи, позволяющие ориентироваться в море событий международной жизни. 1964 год был годом неуклонного роста экономического могущества стран социализма, с одной стороны, и заметного сокращения темпов роста в большинстве главных стран капитализма, с другой. Соотношение сил на мировой арене продолжало изменяться в пользу социализма. В 1964 году лагерь социализма оказывал все возрастающее влияние на развитие международной обстановки. Расширились возможности решения спорных международных проблем путем переговоров, претворения в жизнь принципов мирного сосуществования. Это нашло свое выражение в событиях ушедшего года: Женевской конференции ООН по торговле и развитию, второй конференции неприсоединившихся стран, второй конференции организации африканского единства.

Характерные черты ушедшего года отразила открывшаяся в декабре XIX сессия Генеральной Ассамблеи ООН. Уже один ее состав — 115 стран—говорит о многом. Распад колониальной системы позволил включиться в решение важнейших международных вопросов большему количеству стран Азии, Африки и Латинской Америки. В 1964 году к ним присоединились новые члены —Мальта, Малави, Замбия. Ныне в ООН складывается новое большинство, выступающее с антиимпериалистических позиций, последовательно добивающееся ликвидации колониализма.

Однако ушедший год не был только годом мирных переговоров. Он был и годом продолжающихся колониальных войн и разбойничьих актов со стороны империалистов против народов Африки, Азии и Латинской Америки. Он начался открытым вмешательством вооруженных сил Англии в дела молодой республики Занзибар и кончился агрессией США, Бельгии и Англии в Конго. 1964 год войдет в историю как год непрекращающейся войны, которую ведут США против народа Южного Вьетнама. И вряд ли новогодние елки, которые сбрасывают с вертолетов увязшим в тропических болотах Южного Вьетнама американским солдатам, смогут замаскировать империалистический характер этой войны.

В самый канун рождества западные державы преподнесли человечеству недобрый подарок. В Париже, на сессии Совета НАТО, вновь продолжался торг по поводу создания пресловутых многосторонних ядерных сил. А стратеги из Бонна в качестве новогодней хлопушки предложили устроить смертоносный фейерверк из американских атомных мин. «План Третнера», предусматривающий создание пояса атомных мин вдоль границ Западной Германии с ГДР и Чехословакией, создает новую угрозу миру.

Поистине, есть что-то символическое в том, что 1964 год окончился такими совершенно противоположными по своей направленности, характеру и значению событиями, как сессия Верховного Совета СССР в Москве и сессии Совета НАТО в Париже. В штаб-квартире НАТО думали о войне, о создании многосторонних атомных сил. В Кремле советский парламент сокращал расходы на вооружение и обсуждал планы мирного экономического строительства, пути улучшения жизни советских людей. И эта принципиальная разница — далеко не случайна. Это — признак признания собственной слабости капиталистическим Западом, надеющимся выжить лишь с помощью водородных бомб, смертоносных ракет и атомных подводных лодок. Это в то же время — демонстрация уверенности нового мира, лагеря социализма в своей силе, в своей жизнеспособности.

Советский народ, так же как и народы других социалистических стран, встретил Новый год в полной уверенности, что 1965 год пройдет под знаком дальнейшего подъема промышленности и сельского хозяйства, расцвета науки и техники. В то же время сообщения из главных капиталистических стран полны мрачных прогнозов. Даже буржуазные экономисты предсказывают неминуемость дальнейшего сокращения темпов роста во Франции, Японии и Западной Германии и возможность абсолютного спада производства в США и в Италии.

Силы социализма и мира могущественнее сил империализма и войны! Вот почему представителям всего прогрессивного человечества чужды страх и уныние. Мир победит войну.

С. КУЛИК.
(ТАСС).

К 40-летию Горно-Бадахшанской автономной области
(2 января)

Центр Горно-Бадахшанской автономной области город Хорог. Улица имени Ленина.

Фотохроника ТАСС.

В СТРАНАХ СОЦИАЛИЗМА

НОВАЯ ТЭЦ В СТРОЮ

СОФИЯ. В городе Русе вступила в строй новая крупная теплоэлектроцентраль. Она полностью обеспечит потребности Русенского, Разградского и Силистринского округов в электроэнергии. Новая ТЭЦ позволит также теплофицировать предприятия и жилые дома города Русе.

ТЕХНИКА НА ПОЛЯХ КНР

ПЕКИН. В этом году свыше 1500 станций сельскохозяйственных машин помогали китайским крестьянам бороться за урожай. Такие станции созданы почти во всех уездах Китайской Народной Республики.

До провозглашения республики в сельском хозяйстве Китая насчитывалось немногим больше 1000 тракторов (в 15-сильном исчислении). Сейчас их в государственных хозяйствах и на станциях сельскохозяйственных машин — свыше 100 тысяч.

ТОРГОВЛЯ РАСШИРЯЕТСЯ

БЕЛГРАД. Югославия и Болгария подписали торговый протокол на 1965 год, в котором предусматривается увеличение товарооборота по сравнению с 1964 годом на 20 процентов. Болгария поставит Югославии различные машины и оборудование, цемент, стекло, продукцию химической промышленности и другие товары в обмен на химическое и фармацевтическое сырье, продукцию черной металлургии, алюминиевые руды, потребительские и другие товары.

УСПЕХ ПОЛЬСКИХ ЭНЕРГЕТИКОВ

ВАРШАВА. 5 миллиардов киловатт-часов электроэнергии выработала в этом году самая мощная в Польше электростанция «Турув», дала сверх плана почти 400 миллионов киловатт-часов электроэнергии.

Горноэнергетический комбинат «Турув» включает в себя электростанцию и открытые разработки богатейшего месторождения бурого угля. Наряду с металлургическим комбинатом имени В. И. Ленина в Новой Гуте он входит в число крупнейших новостроек Польши. Комбинат уже вернул народному хозяйству более двух третей средств, потребовавшихся для его строительства.

(ТАСС).

ИЗ РЕДАКЦИОННОЙ ПОЧТЫ

ВПЕРВЫЕ НА РИНГЕ

В сентябре у нас в школе была организована секция бокса. Много ребят пожелало участвовать в ней. Дни проходили в напряженных тренировках. И лишь спустя три месяца было решено устроить первые встречи.

13 декабря в школе собрались болельщики. Судьи и их помощники установили ринг. И вот первый удар гонга. Мастерством меряется первая пара юных боксеров — пятиклассник В. Миронов и шестиклассник В. Фадеев.

Встреча проходит технично. Не пропали даром усиленные тренировки.

Особенно интересным был бой начинающих И. Плаксина и Ж. Соседова. Оба уверенно держались на ринге, показали большое стремление к победе. Одна серия ударов следовала за другой. Подростки умело использовали приемы защиты и нападения.

Гонг прервал горячую схватку.

— Победил И. Плаксин!—подвел итог судья.

Сейчас наши боксеры готовятся к встрече с командой Асекеевской железнодорожной школы.

В. СКРИПНИК,
учитель физкультуры Яковлевской восьмилетней школы.

Часовых дел мастер

У окошка выдачи и приема заказов часовой мастерской комбината бытового обслуживания всегда многолюдно. Многие из клиентов, получив хорошо отремонтированные часы, тепло отзываются о мастере Юрии Григорьевиче Вайсмане. Другие же, сдавая часы в ремонт, просят:

— Вы уж, пожалуйста, направьте их Юрию Григорьевичу.

Действительно, золотые руки у этого человека. Какой бы марки часы ни поступили к нему на ремонт, можно быть уверенным, что заказ будет выполнен отлично.

Работает Вайсман в мастерской 14 лет и за это время обучил своему ремеслу многих, опытных уже сейчас, мастеров, например, Бориса Гришина, Владимира Максимова и других.

А сейчас свой богатый опыт и знания он передает молодому энтузиасту часовых дел Николаю Самаркину.

И в том, что часовая мастерская завершила годовой производственный план еще 1 декабря, есть немалая заслуга и Юрия Григорьевича.

В. ГНЕДОВСКИЙ,
часовой мастер.

За благоустройство села

Мы, жители села Ивановки Кутлуевского сельсовета, хотим, чтобы наш поселок был красивым. Поэтому стараемся его озеленить.

Однако есть у нас гражданин Ефрем Лаврентьевич Немцев. Недавно он вырубил более пятидесяти тополей и ветел. Эти деревья росли вокруг его усадьбы и около огорода. Все жители возмущены таким варварским отношением Немцева к насаждениям. Считаем, что деревья — достояние всех, а не личная собственность отдельных людей.

М. НЕМЦЕВ,
житель села Ивановки.

КРЕПНУЩАЯ ДРУЖБА

Последние два года учащиеся девятой группы Бугурусланского педучилища оказывали помощь в уборке урожая труженикам колхоза «Красное знамя». Но не только работа на полях сблизила будущих учителей с земледельцами. Население тепло встречает своих городских друзей, когда те приезжают к ним с концертами.

Вот и сейчас учащиеся готовы выехать с большой программой в Елатомку, уже продуманы номера, приготовлены необходимые костюмы.

Идет генеральная репетиция. Со сцены доносятся лирические песни в исполнении Наклескиной Раисы и Терновской Любови. Их сменяют бодрые, жизнерадостные танцы в исполнении Э. Ненштиль, Л. Стратоновой, Л. Ильиной. Взволнованно читают стихи о мире Лида Шляхетская, Александра Ксенофонтова.

Скоро учащиеся вновь встретятся с тружениками села.

Т. КАБАЕВА.

Редактор И. П. ПЫЖОВ.

Нефтепромысловому управлению «Бугурусланнефть» срочно требуются рабочие в возрасте от 18 до 30 лет. Принятые предварительно будут обучаться на курсах при учебном комбинате по специальностям: помощников бурильщиков, бурильщиков нефтяных и газовых скважин, дизелистов, электросварщиков, слесарей.

За период обучения зачисленным на курсы выплачивается зарплата в размере 75 процентов тарифной ставки повременщика первого разряда.

Срок обучения 3—4 месяца. Обращаться в учебно-курсовой комбинат (Красногвардейская, 92) и в отдел кадров НПУ «Бугурусланнефть».

2—3.

Строительному управлению «Бугурусланнефтестрой» срочно требуются разнорабочие для работы в Бугуруслане. За справками обращаться по адресу: ст. Бугуруслан, Элеваторная, 11, отдел кадров.

3—3

Хлебокомбинат имеет в продаже новые автомобильные весы грузоподъемностью в 10 тонн. Стоимость—179 рублей.

Обращаться по адресу: Бугуруслан, Ленинградская, 62.

1—3

Бугурусланский горторг имеет в продаже для скота технический картофель по 5 копеек один килограмм. Продажа производится через овощной магазин № 34 по ул. Коммунистической, 37.

АДРЕС РЕДАКЦИИ: г. Бугуруслан, Революционная, 17. ТЕЛЕФОНЫ: редактор—0-24, заместитель редактора—0-46, секретарь 3-82, отдел сельского хозяйства—1-49, писем—3-85. АДРЕС ТИПОГРАФИИ: Революционная, 14. ТЕЛЕФОНЫ: директор, бухгалтерия—3-65, цеха—2-27

ФВ03310 Типография издательства «Бугурусланская правда» Заказ № 7 Тираж 12343

Пролетарии всех стран, соединяйтесь!

Бугурусланская ПРАВДА

...ган парткома Бугурусланского производственного ...ленно-совхозного управления, горкома КПСС, районного и городского Советов депутатов трудящихся

...ния 47-й (7322) | Четверг, 7 января 1965 г. | Цена 2 коп.

...ысокий урожай ...товится сейчас

...ступил последний год се...тки. Земледельцы колхо... совхозов намечают но... рубежи по увеличению ...водства продукции.

...леборобы имеют в своем ...ряжении немало прове...ых жизнью эффективных ...ств борьбы за достиже...ой цели. Важнейшее ...их —это отличная подго... к весеннему севу и ...ное его проведение.

...мание руководителей хо..., специалистов, партий... организаций должно ...ковано сейчас к то..., чтобы как можно быстрее ...ти до посевных конди... каждый килограмм се... надежно отремонтиро... тракторы, прицепные ...ия. Надо вывезти на поля ...можно больше удобрений, ...ужить людей глубокими ...ними передовых приемов ...техники, опытом новато...

...жно привести ряд при... образцовой подготовки ...ие. Например, в сель...зяйственной артели «По...» (председатель тов. Дав...нов) уже давно отсорти...ны семена яровых. Отре...рованы и выведены на ...ку готовности прицеп... фрудия, завершается ре... тракторов. Выполняют...есь и зимние агромеро...тия.

...хозяйски готовится к ...нему севу хлебороба...ная имени Чапаева. За...ны на всю площадь сева ...ные кондиционные семе... Полным ходом идет ре... тракторов и прицепных ...ин. Большое внимание ...ется улучшению плодо...ти почвы. На отведенные ...посев кукурузы поля до...лено около 1000 тонн на...ыпца. Приобретаются ...ральные удобрения.

...ную роль в повышении ...ективности сельскохозяйст...ных культур играют зим... агромероприятия. Эту ис... хорошо понимают в ...зе имени Ленина и сов... имени Чкалова. В пер... организованно проводит... снегозадержание, во вто... создан механизирован... отряд по доставке навоза ...поля. Кроме этого, полным ...м завозятся минеральные ...брения.

Это—передовики. Однако в ряде хозяйств недопустимо затягивают подготовку к весеннему севу. Возьмем колхоз имени Фрунзе (председатель тов. Астафьев, агроном тов. Кудашев). Здесь до сих пор не отсортированы семена. Хуже того, в результате плохого хранения посевной материал заражен клещом.

Не лучше положение с семенными фондами в колхозах «Искра» (председатель тов. Фомичев), «Правда» (агроном тов. Сагиров), имени Свердлова (председатель тов. Бажитов) и других.

Много недостатков в ремонте техники. Хотя план четвертого квартала в целом по управлению выполнен, однако такие отделения «Сельхозтехники», как Секретарское и Аксаковское, подготовили только 65—70 процентов машин к намеченному заданию. Из-за отсутствия запасных частей машины простаивают в мастерских Секретарского отделения «Сельхозтехники» по месяцу и больше.

Непростительно медлят с ремонтом тракторов в колхозах «Зеленая долина», «Знамя Ленина», имени Пушкина. Эти хозяйства выполнили планы по подготовке тракторов только на 55—60 процентов. Плохо готовится к полевым работам прицепной инвентарь.

Весна не за горами. Долг правлений колхозов, партийных организаций, специалистов поставить подготовку к полевым работам под особый контроль. Необходимо завершить в ближайшие дни сортировку семян и начать их протравливание, бросить все силы на завершение ремонта тракторов и других прицепных машин.

Для быстрейшего завершения подготовки к севу следует организовать взаимопроверку между колхозами и бригадами. К этому делу надо привлечь специалистов, широкие массы колхозников и рабочих совхозов. Важно не только выявить, но и помочь устранить имеющиеся недостатки.

Хлебороб, помни, что высокий урожай готовится сейчас!

...товим семена, завозим удобрения

...колхозе «Маяк» в бли...ие дни будет полностью ...чена подработка семен...ого материала. До высоких ...ных кондиций по чисто... всхожести у нас уже до...но более 3000 центнеров ...ницы.

...-ударному трудится на ...готовке семян машинист ВИМа Василий Васильевич Коновалов.

Одновременно запасаем ми...неральные удобрения. Сейчас их уже около 100 тонн. Ожидаем прибытие еще одного вагона.

Н. ВАСИЛЬЕВ,
агроном колхоза «Маяк».

ШИРОКИМИ ШАГАМИ СЕМИЛЕТКИ

ИМЯ ДЕВУШКИ В ЧИСЛЕ ПЕРВЫХ

Было это год назад. Оля Осипова, закончив восемь классов, стала работать дояркой в бригаде № 2 совхоза «Северный».

Нелегко пришлось поначалу. Животные были низкой упитанности, давали мало молока.

Но девушка не испугалась трудностей, старалась не отстать от подруг. И своего добилась. Теперь, когда бригадир И. Е. Киняев говорит о лучших работницах, то ее имя произносится одним из первых.

И это заслуженно. Оля Осипова все силы отдает тому, чтобы надаивать больше молока.

НА СНИМКЕ: доярка Ольга Осипова.

Фото Ф. Кривогуза.

Слово такое: «План— к 23 февраля»

Хорошими подарками встретили новогодний праздник механизаторы колхоза имени М. Горького. Ремонтная бригада, руководимая Николаем Макаровичем Дементьевым, подготовила к весенне-полевым работам 15 зерновых и 6 квадратно-гнездовых сеялок, 12 культиваторов, 10 плугов, 7 колесных и гусеничных тракторов и 2 комбайна. Все машины поставлены на зимнее хранение.

Темпы ремонтных работ не снижаются и в новом году. На подготовке техники отлично трудятся трактористы П. Кожеватов, Н. Александров, А. Дедюшин, Н. Золотухин, В. Криволапов и другие механизаторы. Каждый из них сейчас живет одним стремлением—завершить ремонт машинно-тракторного парка к 23 февраля—Дню Советской Армии.

В. КЛИМАНОВ,
инспектор гостехнадзора Северного отделения «Сельхозтехники».

Трактор в счет первого квартала

Дружно начал новый год коллектив мастерских Троицкого отделения «Сельхозтехники».

Пятого января он вывел на линейку готовности в счет первого квартала трактор «ДТ-54», принадлежащий колхозу имени Димитрова.

На ремонте этой машины хорошо потрудились его хозяева—трактористы Андрей Курлыков и Иван Иващенко.

Н. НЕПОМЯЩИХ,
нормировщик мастерских Троицкого отделения «Сельхозтехники».

Доброе начинание

Хорошо поработали лесорубы Бугурусланского гортопа в 1964 году. Производственная программа выполнена на 108,2 процента.

Особенно отличились лесорубы М. Худов, Е. Ронжин, Н. Тулупов. Они выполнили свои годовые нормы от 115 до 145 процентов.

Сейчас рабочие гортопа борются за то, чтобы досрочно завершить последний год семилетки. Запевалами являются коммунисты И. Курилов и И. Мурзин.

М. КРУГЛОВ,
парторг гортопа.

На вахте транспортники

5100 тысяч пассажиров перевезено за прошедший год водителями пассажирского парка автотранспортной конторы гортранса. Годовой план выполнен на 8 дней раньше срока.

Хорошо поработал и грузовой парк, выполнивший годовое задание по грузоперевозкам еще 2 ноября прошлого года.

Лучшими зарекомендовали себя шоферы пассажирского парка тт. Стрекалов, Копьев, Гузинов, Савин и грузового парка—тт. Жуков, Агафонов, Васильев.

Шоферы конторы взяли обязательство выполнить годовой план 1965 года досрочно.

П. СЕМЕНОВ,
начальник отдела эксплуатации АТК гортранса.

Строительная панорама 1965 года

В последние дни 1964 года строители, как и все советские люди, подвели итоги своего труда. Были пущены новые домны и мартены, уникальные прокатные станы, электростанции, проложены новые дороги, вступили в строй сотни предприятий. Пополнился жилой фонд наших городов, расширена сеть школ, детских садов, яслей, больниц, магазинов.

В наступившем году на новую ступень поднимется тяжелая индустрия, дальнейшее развитие получит легкая и пищевая промышленность, намечен значительный рост производства товаров народного потребления. В стране должно быть выработано 510 миллиардов киловатт-часов электроэнергии. Строителям предстоит пустить новые мощности, превышающие 11 миллионов киловатт. Начнут действовать новые агрегаты на Конаковской, Щекинской, Зинской, Ново-Черкасской, Прибалтийской и других электростанциях.

Начнут плавить чугун новые могучие домны на магнитке и в городе Жданове, будут пущены конверторы и станы на Ново-Липецком, Криворожском, Череповецком, Западно-Сибирском и других металлургических заводах. Вступят в строй агрегаты, которые позволят на 10 миллионов тонн увеличить выпуск стали, чугуна и проката в год. Шахты, пущенные в нынешнем году, дадут свыше 21 миллиона тонн угля.

Ударным фронтом по-прежнему будет химия. Она сможет дополнительно выпускать 5,5 миллиона тонн минеральных удобрений. Производство автомобильных шин возрастет на 4 с лишним миллиона штук в год.

1965 год станет годом резкого подъема производства многих товаров народного потребления. Вступят в строй предприятия, рассчитанные на выпуск 17 миллионов пар кожаной обуви в год, 96 миллионов штук верхнего и бельевого трикотажа. Будут построены новые консервные предприятия мощностью около 400 миллионов условных банок в год, предприятия мясо-молочной промышленности, рассчитанные на переработку свыше 1,9 миллиона тонн молока и 1,7 миллиона тонн мяса в смену.

Будущий год станет рекордным по объему жилищного строительства. В стране поднимутся дома общей площадью 84 миллиона квадратных метров — больше, чем в любой предшествующий год. Откроется много школ, больниц, магазинов и других культурно-бытовых учреждений.

(ТАСС).

Животноводство—передний край

* * * * * *

УСПЕХОВ ВАМ, *Матрена Ивановна!*

Колхознице сельскохозяйственной артели «Светлый путь» Матрене Ивановне Бердниковой 32 года. Но половину жизни она отдала труду.

В тяжелые послевоенные годы, когда в хозяйстве не хватало рабочих рук, хрупкая девушка Мотя целыми днями не сходила с сиденья плуга и подножки сеялки. Работала прицепщиком. Она зорко следила, чтобы почва была вспахана без огрехов, на нужную глубину заделаны семена.

Заботы колхоза для Матрены Ивановны—ее собственные заботы. Поэтому она никогда не отказывалась от любой работы, шла туда, где труднее.

Тяжело сложились дела на третьей молочнотоварной ферме. Здесь не хватало людей, начался падеж молодняка. Выручила Бердникова. Ее не вызывали в правление артели, не уговаривали без конца. Она сама пошла трудиться на ферму по велению совести.

Приняла Матрена Ивановна 30 телят в двадцатидневном возрасте. Много труда вложила, чтобы вырастить их до года. Первым долгом женщина начала строго выполнять распорядок дня, кормить и поить строго по рациону.

Раньше ее никто не приходил на ферму. Прибежит, вычистит тщательно клетки. Тем временем начинается дойка. Старалась поить молодняк только парным молоком. Чуть подрастет теленок, она его приучает к пойлу из овсяной муки, а после к сену.

Прошло два месяца. И результаты работы не замедлили сказаться. Среднесуточный привес каждого теленка составил 500 граммов.

— Любит Бердникова свое дело,—говорит заведующий фермой В. П. Горбунов.—За телятами она ухаживает, словно за маленькими детьми.

За год работы Матрена Ивановна добилась таких успехов, о которых раньше в артели не слыхали. К моменту сдачи телят в нагульный гурт они прибавляли в весе до 1100 граммов, а общий вес животного составлял 250 — 260 килограммов.

Старательная колхозница не держит свой опыт под спудом. Она не безразлична к непорядкам на ферме. Словом и делом помогает молодым животноводам. Случись не вышел кто-то на работу, женщина, не ожидая указаний заведующего, ухаживает за группой телят подруги.

Сейчас Бердникова шефствует над 121 животным. Ее слово —сохранить весь молодняк и добиться в новом году высоких привесов.

Успехов вам, Матрена Ивановна!

Ф. КУЗИН,
секретарь парторганизации колхоза «Светлый путь».

СВОДКА

о выполнении плана 1964 года по продаже продуктов животноводства государству колхозами и совхозами управления

По данным райинспекции ЦСУ в процентах к плану

Наименование колхозов	Сдано государству			
	молока	мяса	яиц	шерсти
«Красное знамя»	115	74	102	6[illegible]
«Прогресс»	114	74	—	6[illegible]
им. Чапаева	110	95	—	7[illegible]
«Красный партизан»	105	97	39	6[illegible]
«Искра»	103	52	64	6[illegible]
«40 лет Октября»	101	73	—	7[illegible]
им. Пугачева	101	38	68	5[illegible]
«Родина»	100	67	80	7[illegible]
им. Ленина	99	55	23	7[illegible]
«Рассвет»	97	68	83	7[illegible]
«Путь Ленина»	97	50	—	5[illegible]
им. Кутузова	96	65	38	5[illegible]
им. Кирова	92	87	57	5[illegible]
«Мирный»	92	81	99	7[illegible]
им. Ильича	92	65	88	7[illegible]
«Россия»	92	74	59	6[illegible]
им. Суворова	91	97	43	5[illegible]
им. Ульянова	90	65	56	8[illegible]
им. Коминтерна	90	65	51	7[illegible]
«Заветы Ленина»	90	59	28	3[illegible]
им. Димитрова	89	87	23	6[illegible]
«Заря коммунизма»	89	66	69	6[illegible]
им. Жданова	89	59	69	7[illegible]
«Урал»	88	82	24	6[illegible]
«Восход»	88	78	45	5[illegible]
«Лесной»	87	92	68	[illegible]
«Правда»	86	76	124	6[illegible]
«Победа»	86	63	36	7[illegible]
им. Тимирязева	86	60	10	4[illegible]
«Заветы Ильича»	85	70	45	6[illegible]
им. Пушкина	84	50	30	8[illegible]
им. Баумана	84	47	48	5[illegible]
«Путь Октября»	82	97	39	4[illegible]
«Дружба»	82	79	74	6[illegible]
им. Фрунзе	82	60	69	7[illegible]
им. М. Горького	82	38	—	[illegible]
«Светлый путь»	81	36	61	[illegible]
им. Калинина	80	41	33	[illegible]
им. Мичурина	78	57	65	[illegible]
«Маяк»	77	90	126	10[illegible]
им. Чкалова	77	59	57	5[illegible]
«Зеленая долина»	76	59	—	7[illegible]
им. XXII партсъезда	76	47	—	5[illegible]
им. Куйбышева	74	57	—	7[illegible]
им. Свердлова	70	47	90	5[illegible]
«Знамя Ленина»	70	60	—	6[illegible]
им. К. Маркса	61	53	82	6[illegible]
Совхозы:				
«Кинельский»	99	68	—	—
им. Фурманова	85	58	92	6[illegible]
«Северный»	80	59	80	3[illegible]
«Красная горка»	66	70	56	9[illegible]
им. Чкалова	64	71	18	9[illegible]

* * *

В истекшем году животноводы колхозов и совхозов производственного управления сдали государству 327.830 центнеров молока, или на 8.270 центнеров больше, чем в предшествующем.

Однако план по сдаче молока в целом по управлению не выполнен.

Создавшееся положение объясняется низкой продуктивностью дойных гуртов. В таких колхозах, как имени Карла Маркса, «Знамя Ленина», имени Свердлова, совхозах «Красная горка» и имени Чкалова, передовые методы ведения животноводства не применяются, корма перед раздачей не приготавливаются. В результате суточная продуктивность коровы в среднем за год не превышает 4 килограммов.

Не выполнили намеченные планы и сейчас продолжают снижать производство и сдачу молока государству совхоз имени Фурманова, колхозы имени [illegible] партсъезда, «Маяк».

Новый год вступил в [illegible] права. Задача колхозных [illegible]новодов—учесть прошлого[illegible] ошибки и организовать [illegible]ние и содержание дойных [illegible]тов так, чтобы из декады в [illegible]ду росла продуктивность [illegible] выполнялись и перевыполн[illegible] задания по продаже молока [illegible]сударству.

Есть с кого брать пример. [illegible] дня в день повышаются на[illegible] колхозе «Красное знамя». [illegible] ежедневно сдают государст[illegible] животного почти по 4 килог[illegible]ма молока. С каждым днем [illegible]тот продуктивность коров [illegible]телях имени Пугачева, «По[illegible] и имени Димитрова.

Товарищи животноводы! У[illegible]пайте уход и кормление жи[illegible]ных. Выполним намеченны[illegible] новый год планы продажи [illegible]лока государству.

Все началось с собрания

Было это год назад. В сельхозартели «Путь Ленина» шло отчетное собрание. Председатель колхоза Дмитрий Иванович Архипов в докладе и выступающие колхозники говорили об успехах, достигнутых артелью за год, о неиспользованных резервах увеличения производства продуктов земледелия и животноводства.

Особенно много было высказано дельных предложений, когда зашел разговор о птицеводстве—самой отстающей отрасли хозяйства.

И вот, когда спустя некоторое время колхозники принимали обязательства на шестой год семилетки, все единогласно проголосовали, чтобы построить новый птичник в артели, значительно пополнить поголовье кур за счет молодняка.

...Прошел год. Правление выполнило решение общего собрания колхозников. И если кому доведется побывать в Секретарке, тот невольно обратит внимание на красивое типовое помещение, расположенное на пригорке неподалеку от села. Это новый птичник, рассчитанный на пять тысяч кур.

— Наша задача — получать не менее полмиллиона яиц в год,—говорит Д. И. Архипов.— И мы этого непременно добьемся.

Нам пришлось побывать в новом птичнике. Это огромное помещение с утепленной крышей, построенное, как говорится, по последнему слову техники. Оно оборудовано достаточным количеством насестов, гнезд, обеспечивается механическая подача воды к поилкам из бурового колодца, на полу—теплая несменяемая подстилка. Здесь же имеется склад с запасом разнообразных кормов, работает кормокухня.

Сейчас в одной секции птичника размещены 1300 молодок.

— А к концу года их будет не менее 5 тысяч,—говорит Дмитрий Иванович.

Ухаживают за поголовьем трудолюбивые колхозницы Роза Лукьяновна Соболева и Таисия Акимовна Бектяшкина. Они ежедневно готовят птице разнообразные мешанки. Рацион кормления включает в себя цельное и дробленое зерно, пшеничные отруби, жмых подсолнечный, мясо-костную муку, обезжиренное молоко, рыбий жир, кукурузный силос, ракушку, поваренную соль.

В птичнике всегда имеются песок, зольные ванны. Практикуется удлинение светового дня до 16—17 часов за счет электрического освещения.

Все это способствует повышению продуктивности. Ранние молодки начали нестись еще в декабре. А сейчас суточный сбор яиц уже составляет около трехсот штук.

—В последнем году семилетки получим не менее 100 яиц от каждой несушки,—заявили птичницы.

И настойчиво идут к намеченной цели.

А. ФЕДОРОВ.

НА СНИМКЕ внизу: птичница Т. А. Бектяшкина.
Фото Ф. КРИВОГУЗА.

РАСТУТ НАДОИ

Работники молочнотоварной фермы колхоза имени Пугачева, которой заведует К. Ш. Шахмеев, успешно выполнили план сдачи молока государству. В 1964 году на заготовительный пункт его отправлено в количестве 3.930 центнеров при плане 3.900. По итогам минувшего года впереди соревнующихся—доярка Халия Закирова. От каждой коровы своей группы она надоила по 1845 килограммов молока.

По 1758 килограммов его надоила от каждой закрепленной коровы Хазида Хасанова, занявшая в соревновании второе место. Имена этих доярок занесены на колхозную Доску почета.

Сейчас надои все время повышаются. В целом по ферме от каждой коровы надаивают по 4,5 килограмма молока. Но работники МТФ на достигнутом не останавливаются.

М. ХАЙРУЛЛИНА,
селькор.
Колхоз им. Пугачева.

Хорошее начало

Успехами в труде проводили старый год птицеводы совхоза имени Фурманова. Только за две декады декабря они сдали государству 16.000 яиц.

И новый год начат также хорошо. Четвертого января в счет первого квартала на заготовительные пункты отправлено 7400 яиц. В этом большая заслуга птичницы Нины Павловны Бартюк. Она в эти дни собр[illegible] от 2000 кур-несушек по 90[illegible] 1200 яиц.

Н. П. Бартюк борется на[illegible] за то, чтобы получить от каж[illegible] курицы-несушки по 110 яиц.

Т. АТЯЖЕВ
ветфельдшер фермы № [illegible]
совхоза им. Фурманова.

ЛЮДИ НАШЕГО ГОРОДА

МАСТЕР

...шным фейерверком свер... огни электросварки. Ров... ...к по линейке, ложит... ...ауратный шов. Это рабо... Николай Тарасов.

...е малого десять лет отдал любимому делу и больше ...ины этого срока трудит... вышкомонтажной конто... ...реста «Оренбургнефтегаз... ...ика».

...полняет Тарасов, как ...ило, самые ответственные ...ции. Ему, например, по... ...ется сварка блока под ос... ...ние буровой вышки. Если ...е допущена малейшая не... ...ость, то на блоке не... ...мерно распределится ...ный вес вышки и буро... ...станка. А при этом долго ...беды.

...ейчас у Николая—седь... разряд, а пришел он в ...ку контору с четвертым.

...а года Николай работал ...участках, где на сложных ...ктах совершенствовал свое ...ерство. Затем его переве... ...а центральную базу ВМК, где он и трудится в сварочном цехе механической мастерской.

Полюбили его здесь не только за высокое мастерство, но и за веселый нрав, общительность. Не было еще случая, чтобы он отказал товарищам в помощи. Наоборот, свои богатые практические знания охотно передает начинающим мастерам «голубого огня».

В вышкомонтажной конторе хорошо известен и сварщик Василий Тимофеев. За отличную работу товарищи доверили ему быть делегатом областной партийной конференции. А настоящим мастером он стал под непосредственным руководством Николая Тарасова.

В числе его учеников был и М. Галямов, работающий сейчас вместе со своим учителем. Сейчас Николай обучает увлекательной профессии молодого рабочего А. Хайсанова.

Большим подспорьем в работе Н. Тарасова является техническая литература. По крупицам собирает он драгоценные знания и в сочетании со своей большой практикой вырабатывает свой стиль в работе. Ведь не зря же его горелке стали подвластны такие материалы, как чугун, латунь.

А в выходные дни его могут видеть только заядлые рыболовы. Но и здесь иногда, отвернувшись от лунки, он чертит на снегу одному ему понятные наброски. Это значит, завтра Николай применит в своей работе что-то новое. И обязательно сделает это новое достоянием своих многочисленных учеников.

М. ГРЕБЕНКИН,
рабкор, токарь ВМК.

В ответ на обращение москвичей и ленинградцев за повышение качества выпускаемой продукции на швейной фабрике усилили свою деятельность посты общественного контроля. Одним из наиболее активных участников является швея Рая Трифонова, которая вот уже 5 лет трудится на фабрике и зарекомендовала себя за это время опытным мастером.

Все операции пошива мужской одежды, производимые в бригаде, ею освоены отлично, и продукция, побывавшая в ее руках, поступает в отдел технического контроля только отличного качества.

НА СНИМКЕ: Р. Трифонова на рабочем месте.

Фото Ф. КРИВОГУЗА.

ДОРОГИ, КОТОРЫМИ МЫ ИДЕМ

*

ВОЗВРАЩЕНИЕ

...КОНЧИВ школу, Лена Батяева уехала из села. ...любила шум, песни, суе... А сельские улицы каза... ...ей грустными и молча...ими.

—Едет туда, где весе... — говорили о ней подру... скорее с осуждением, чем ...ластью.

...оро Лена была уже ...вщицей в Орске. На за... приметили живую, бой... девушку. И по густому ...ому румянцу на лице, ...а, как она в разговоре ...ала на «о», как задорно ...на сцене «Степи орен...кие», сразу определили: ...ая.-С тех пор называли ...ресто и романтично—дочь ...й.

...Только что-то покинула ...свои поля,—подшучивали ...кие парни. Батяевой ...лось неловко.

...из дома часто приходили ...ма. Подруги сообщали о ...м житье-бытье, о высоких ...ах, о небывалом урожае ...ны. Не забывали упомя... ..., про ясные зори, бес... ...ние просторы. С нетер...нием ждала Лена эти письма.

Но осенью из села подол... ...е было вестей.

«Некогда им писать, — ...ла девушка,—сейчас в ...ове работы—непочатый ...й». В такие минуты ста... ...лось грустно, чувствова... зовет ее далекий родной ...лок земли—затерянный ...ди нив поселок Круглый. ...чаще вспоминалось дере... ...ское раздолье, медовый ...ах полей. Теперь правиль... ...е квадраты городских скве... ...и цветников казались ей ...ими-то искусственными. ...они в сравнении со свое... ...азной красотой векового ...а, охваченного увяданием?

...Бывает в жизни так: чело... выбрал путь, идет по не... И вдруг неожиданно, сжи... за собой все мосты, начи...нает сначала. Нечто подобное случилось и с Батяевой. Она приехала в свой колхоз им. К. Маркса. Пришла на ферму.

— Не в доярки ли метишь?— подсмеивались скотники.

— У нас ведь не семичасовой рабочий день, можешь устать.

«Ну, сейчас даст Ленка шквалу»,—думали доярки.

Но девушка смолчала. Поняла—мстят за измену. Стало ясно—неудач показывать нельзя: засмеют.

И она решила доказать, что умеет работать. Понимала, что этих тружеников красно-байством не подкупишь. Они знают настоящую цену людям.

И Лена доказала. Скоро она стала не только хорошей дояркой, но и уважаемым человеком.

Лена—искатель. В поисках нового она не жалеет сил. Никто не видел на лице Батяевой усталой угрюмости. Хорошая работница, душевная девушка, она и центр дружеского притяжения.

Когда решался вопрос, кому быть заведующей клубом, кандидатура Батяевой была самой подходящей. И вот она общественный завклубом. Для нее это не «нагрузка», а любимое дело.

И хотя клуб неказистый, молодежь охотно идет на его огонек. Лена принесла сюда свою гармонь, девчата вымыли полы, оклеили стены яркими плакатами. И теперь вечерами музыка, смех, песни. Батяева—признанная заводила этого веселья.

По односельчане знают Лену и совсем другой. Серьезной, вдумчивой. Это когда она приходит к колхозникам как агитатор. Бывает она и суровой, непреклонной. Это если с дружинниками выходит на улицы села.

Каждый день Батяева поглощена новыми заботами. Свое счастье, как и многие ее сверстники, она нашла в родном селе.

Т. КОВЕШНИКОВА.

Снова в строю

Жизнь Алексею Матвеевичу показалась слишком покойной, когда проводили его на пенсию. Не надо было составлять отчеты, щелкать костяшками счетов. Потянулись скучные, долгие дни.

«Да этак можно погрязнуть в болоте»,—с опаской думал пенсионер. А этого больше всего боялся Фролов.

Вот тогда и стал он общественным заместителем заведующего горторготделом. Был случай, когда я два месяца пролежал в больнице. Но благодаря Фролову на работе был полный порядок. Его знания счетного работника очень пригодились. Он участвует в ревизиях осуществляет контроль за торговлей. Им было установлено нарушение торговли пивом в столовой № 3. Виновники были наказаны.

Недавно общественный контролер установил, что повар студенческой столовой М. И. Перовская завысила цену на мясной фарш. Материалы по этому вопросу направлены в областную государственную инспекцию.

Большую работу проводит Фролов при уценке товаров, при приеме их, составляет акты-экспертизы, участвует в инвентаризации. В этом ему помогают другие пенсионеры-общественники.

Каждое поручение Алексей Матвеевич выполняет со знанием дела, с душой.

Н УСТИНОВ,
заведующий горторготделом.

ПРИШЛИ СО СЛУЖБЫ СОЛДАТЫ

НА улицах села все чаще можно встретить парней в защитных бушлатах, с чемоданчиками в руках. Это возвращаются со службы в родные места наши ребята. Многие из них уже сменили военное обмундирование на рабочую спецовку. Так, Анатолий Прохоров теперь работает в отделении «Сельхозтехники». Анатолий Иванов сел за баранку автомашины. Валентин Федоров посещает вечернюю школу и скоро тоже выйдет на работу.

А в свободное время все эти парни собираются в клубе. Бывшие солдаты репетируют пьесу Н. Гарнича «Крестьянин Тимофеев» и готовят концертное отделение. Работают парни с огоньком и вдохновением. Ничего не скажешь: солдат всегда солдат!

Этих артистов зритель еще не видел на сцене. Поэтому они особенно тщательно готовятся к первому выходу.

И. БЕЛОУСОВ,
заведующий Домом культуры села Северное.

В ЧИСЛО ДЕЙСТВУЮЩИХ

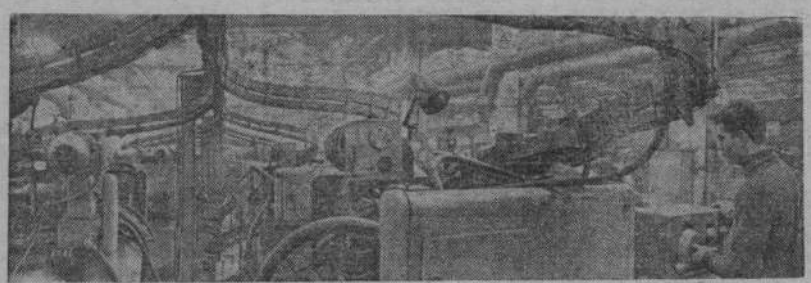

Куйбышев. На подшипниковом заводе имени В. В. Куйбышева вводится в эксплуатацию новый цех. Все производственные процессы, начиная от изготовления заготовки и кончая шлифовкой колец, здесь будут автоматизированы. В пролетах цеха монтируются 33 автоматических линии.

НА СНИМКЕ: линия шлифовки внутренних колец подшипника типа 7514.

Фото А. Бранова.

ВСЕ—САМИ

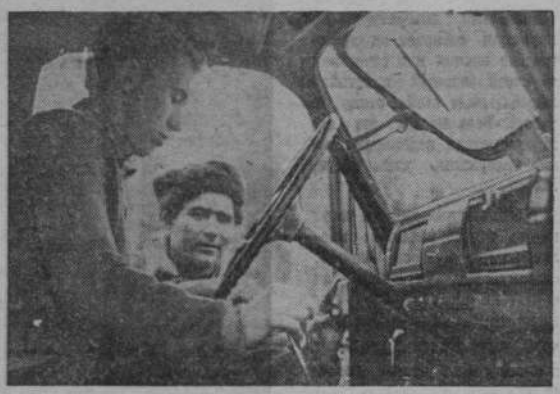

Московская область. В этой школе все стремятся делать сами, здесь любят и умеют трудиться. Настоящее механизированное сельскохозяйственное предприятие создано при Барвихинской средней школе. Руками учащихся построены бензохранилище, теплица, автотракторный парк, оборудованы слесарная и столярная мастерские. Ребята настойчиво овладевают различными специальностями: учатся управлять машинами, обрабатывать землю по всем правилам агротехники.

Летом учащиеся работали на полях соседних колхозов и совхозов, вырастили богатый урожай картофеля, кукурузы, овощей. На заработанные деньги они приобрели запасные части для тракторов и машин, оборудование для школы, спортивный инвентарь.

Уже сейчас в школе развернулась подготовка к весенне-полевым работам.

НА СНИМКАХ: справа—одиннадцатиклассник Юра Пылаев учится езде на автомашине. Руководит занятиями шофер-инструктор А. Ф. Аверкин; слева—члены химического кружка выпускают школьный плакат «Химия в быту».

Фото Г. Никитина.

Фотохроника ТАСС.

Зимние каникулы школьников

Каждому дело по душе

В комнате пряно пахнет сосновой стружкой.

— Вжик, вжик, — шаркает рубанок.

— Тиш-ше, тиш-ше, —уговаривает его стамеска.

Склонились мальчишки за верстаками, осторожно вертят в руках хрупкие детали будущих летающих моделей планеров и самолетов.

Руководитель кружка одиннадцатиклассник Юрий Кошелев внимательно следит за юными конструкторами.

— Аккуратнее, Володя, — говорит он пятикласснику Самойлову, — а то лопнет элерон.

Алеша Владимиров центрует фюзеляж.

— Молодец, чистая работа,— хвалит его Юрий.

А Витя Федоров обклеивает плоскости.

— Смотри, чтобы не порвалась бумага. Смочи ее слегка.

Пройдет еще немного времени и члены кружка, закончив кропотливый труд, выйдут на улицу. Озорной ветер подхватит легкую, ажурную модель, и устремится она ввысь, в ясное небо на зависть всем мальчишкам села.

Хлопочут не только авиамоделисты. Полно забот и у юных фотографов, которыми руководит десятиклассник Виктор Соколов. Здесь занимается пока восемь ребят—учащихся младших классов местной школы. Они уже изучили фотоаппараты, научились составлять растворы, печатать. Словом, стали почти настоящими фотографами и теперь на все происходящее смотрят с точки зрения фотогеничности.

— Смотри, какая нахал[illegible] ворона!—кричит один.

А тут же нацеливается об[illegible]тивом.

Но больше ребят интерес[illegible] красивые уголки природы. [illegible]стайка озябших тополей [illegible] на пленку, то стройная бе[illegible] войдет в кадр.

Здесь, в этих занятиях, по[illegible]ют наши питомцы красоту [illegible]ного края, его щедрый рус[illegible] простор.

Лучшими из наших фото[illegible]фов по праву считаются [illegible] Шульц, Юра Трифонов.

До сих пор, правда, погода [illegible] баловала наших «масте[illegible] съемки. Но вот начались ка[illegible]лы и природа, возможно, подо[illegible]ет к ним.

А теперь заглянем вот в [illegible] комнату с плотно прикры[illegible] дверью. Впрочем, даже не [illegible] для сюда, можно понять чье[illegible] царство.

— До-ре-ми-фа... — слыш[illegible] нежный и певучий говор га[illegible]ники.

И снова:

— Соль-ля-си-до...

Кто-то из начинающих [illegible]вивает инструмент.

Но вот уже более уверен[illegible] руки пробежались по клави[illegible] и ухо улавливает мелодию [illegible]лечки.

—Хорошо, Валера,—слы[illegible] голос руководителя музыка[illegible]го кружка Н. А. Осадчука.—[illegible]

Занятия продолжаются. [illegible] по душе находится дело в ин[illegible] Доме пионеров.

М. НАУМОВА,
директор Пилюгинского Дома пионеров.

КАК сообщают из-за РУБЕЖА:

ШЕСТАЯ ГОДОВЩИНА КУБИНСКОЙ РЕВОЛЮЦИИ

В минувшую субботу кубинский народ торжественно отметил шестую годовщину победы своей революции.

Задолго до назначенного времени сотни тысяч трудящихся столицы устремились к площади Революции и прилегающим улицам. На трибуне у монумента национальному герою Хосе Марти занимают места иностранные гости, представители кубинской общественности. На правительственную трибуну поднимаются первый секретарь Национального руководства Единой партии социалистической революции, премьер-министр революционного правительства Республики Куба Фидель Кастро и президент Республики Освальдо Дортикос, члены Национального руководства ПУРСК, министры, руководители общественных организаций. Над площадью звучит мощная овация.

Чеканным шагом проходит мимо трибун курсанты военных учебных заведений, подразделения войск государственной безопасности и колонна народной милиции. Над трибунами проносятся реактивные самолеты кубинских вооруженных сил. По площади движутся подразделения зенитной и противотанковой артиллерии, бронетанковые войска и вооруженные ракетным оружием части береговой обороны.

По окончании парада состоялся митинг, на котором с речью выступил Фидель Кастро. Выразив удовлетворение итогами истекшего года, он отметил, что экономика Кубы в 1964 году была в центре внимания всего народа. Достигнуты значительные успехи в ряде ее отраслей. Значительную часть речи Фидель Кастро посвятил проблемам увеличения производства сахара, а также вопросам борьбы с бюрократизмом.

Коснувшись международного положения Кубы, премьер-министр высмеял надежды империалистов на отход Кубы от социалистического лагеря и вновь подтвердил солидарность Кубы со странами социализма.

В заключение речи Фидель Кастро заявил, что 1965 год будет «годом сельского хозяйства».

(ТАСС).

ПАМЯТИ ИЛЬИЧА

Основатель Советского государства великий Ленин, с именем которого связано предоставление Финляндии независимости, неоднократно бывал в ряде финских городов, в том числе в Хельсинки. В связи с этим муниципалитет финской столицы принял решение об увековечении памяти Владимира Ильича.

В Хельсинки известны частные квартиры, где вождь революции останавливался, когда бывал в этом городе. На одном из домов решено установить мемориальную доску.

(ТАСС).

Грубые нарушения суверенитета ДРВ

ХАНОЙ. Три военных корабля США и южновьетнамских марионеточных властей вторглись в территориальные воды Демократической Республики Вьетнам и в течение десяти минут обстреливали коммуну Винь-тань, разрушив много домов мирных жителей.

В послании председателю Международной комиссии по наблюдению и контролю во Вьетнаме миссия связи Верховного командования Вьетнамской Народной Армии требует принять меры, чтобы заставить Соединенные Штаты и сайгонские власти немедленно отказаться от их политики провокаций.

(ТАСС).

Повстанцы атакуют

КАИР. Семь английских солдат были убиты и пятеро ранены во время нападения повстанцев «Фронта национального освобождения юга Аравийского полуострова» на английские посты в районе Дали. Об этом сообщило в специальном коммюнике представительство фронта в Каире. (ТАСС).

Принят фашистский закон

МАДРИД. Испанские кортесы (франкистский парламент) приняли закон об «Ограничениях против ассоциаций», запрещающий всякие организации, «противоречащие по своему характеру основным принципам национального движения». По этому закону запрещены всякие организации, которые, по мнению властей, противоречат «общественному порядку», или же «представляют опасность для политического и социального единства Испании».

(ТАСС).

Турнир смекалистых

В зале—напряженная тишина.

—Начинаем турнир!—объявляет один из членов жюри.

И вот один за другим слышатся вопросы:

—Когда возникает в кабине космонавта состояние невесомости?.. Чье имя носит пионерская организация Германской демократической Республики? и другие.

Чтобы ответить, надо много знать, дружить с книгами, газетами, журналами.

Участники турнира торопятся. Секунда промедления — и первенство займут другие.

Долго длилось эт[illegible] кательное состязание в Д[illegible] пионеров. Лучшие результат[illegible] на нем показали учащие[illegible] начальной школы № 8, ш[illegible] лы-интерната № 2 и сред[illegible] школы № 12. Им присужде[illegible] первые места.

Этим турниром в дни кан[illegible] кул начат в нашем горо[illegible] всесоюзный смотр достижен[illegible] пионерских дружин.

И. ФЕОПЕМТОВА,
работник Бугурусланского Дома пионеров.

ВЕСЕЛО, ИНТЕРЕСНО

Весело и интересно проходят каникулы у воспитанников школы им. Калинина. Здесь работают секции баскетбола, тенниса и волейбола.

В минувшее воскресенье был организован коллективный поход в театр на просмотр пьесы «Два клена». Всем ребятам она очень понравилась.

Также интересно прошел устный журнал на тему: «Хочу все знать».

Впереди у ребят еще много хороших и интересных дел.

В. СТОЛБОУШКИНА.

Редактор И. П. ПЫЖОВ.

Выданный средней школ[illegible] № 9 г. Бугуруслана аттестат [illegible] окончании 10 классов на и[illegible] Раковой Юлии Михайлов[illegible] считать вследствие потери [illegible] действительным.

Бугурусланскому мельком[illegible]нату срочно требуются на [illegible] стоянную работу
электромонтеры
и мужчины—грузчики.
Об условиях справиться в [illegible] дело кадров мелькомбината [illegible] адресу: ст. Бугуруслан, мо[illegible] комбинат.
Администрация.
1—3

Хлебокомбинат имеет в про[illegible]же новые автомобильные во[illegible] грузоподъемностью в 10 то[illegible] Стоимость—179 рублей.
Обращаться по адресу: Бу[illegible] руслан, Ленинградская, 62.
2—3

Спортивная хроника

ИДУТ ШАХМАТНЫЕ БАТАЛИИ

В нашем городе начались массовые шахматные соревнования по предприятиям, организациям и учебным заведениям.

Заканчивается турнир сильнейших в Западной геологопоисковой экспедиции. В нем участвуют 12 шахматистов. Сыграно десять туров. Лидирует т. Дзюба.

В торге шахматный турнир также подходит к концу. Он привлек большое число желающих померяться силами.

Интересно проходят состязания в летном училище гражданской авиации, занимающем первое место по количеству участников.

Жаркие баталии в нефтепромысловом техникуме. Соревнования команд здесь проходят в 12 учебных группах. В профессионально - техническом училище создано шесть команд: по 5 человек в каждой. Встречи уже завершены. Сейчас подводятся итоги. Лучшим шахматистам будут вручены почетные грамоты.

С. ДАМРИН,
председатель шахматной секции.

АДРЕС РЕДАКЦИИ: г. Бугуруслан, Революционная, 17. ТЕЛЕФОНЫ: редактор—0-24, заместитель редактора—0-46, секретарь 3-82, отдел сельского хозяйства—1-49, писем—3-85. АДРЕС ТИПОГРАФИИ: Революционная, 14. ТЕЛЕФОНЫ: директор, бухгалтерия—3-65, цеха—2-27

ФВ03311 Типография издательства «Бугурусланская правда» Заказ № 2 Тираж 12343

Пролетарии всех стран, соединяйтесь!

Бугурусланская ПРАВДА

Орган парткома Бугурусланского производственного колхозно-совхозного управления, горкома КПСС, районного и городского Советов депутатов трудящихся

Издания 47-й (7324) | Воскресенье, 10 января 1965 г. | Цена 2 коп.

ЫШЕ КАЧЕСТВО выпускаемой продукции!

вним один из производст- ых показателей двух пред- тий нашего города. Речь о качестве выпускаемой укции. В 1964 году коллек- швейной фабрики повел ре- льное наступление на брак, недоброкачественные изделия. планах пока еще предусмат- ется определенный процент уска продукции пониженных ов. Швейники организовали так, что за счет второго и ьего сортов значительно чили выпуск первосортной укции. Результат — свыше рех тысяч рублей чистой ыли.

вот показатель другого приятия. Из выпущенной щекомбинатом продукции лись забракованными 600 граммов пряников и 250 граммов конфет. Резуль- —свыше 800 рублей убытка но на этих бракованных из- ях.

Следовательно, дело не только том, чтобы предприятие вы- нило план по так называемо- валу. Важнейшее значение ет вопрос: всегда ли сделан- удовлетворяет вкус потреби- , соответствует уровню луч- стандартов? На это с пер- же дней завершающего года летки должно быть обращено ое внимание. Борьба за вы- ое качество выпускаемой про- ции, за честь марки пред- тия должна стать заботой водителей, партийных орга- ций, специалистов, каждого чего. Разве не должны заде- за живое, скажем, любого членов многочисленного кол- тива строителей строитель- управления «Бугуруслан- тестрой» справедливые наре- ия на низкое качество строи- ных работ? А таких нарека- хоть отбавляй всякий раз, пример, когда сдается в экс- атацию новый жилой дом- тлая радость людей, получив- новые квартиры, омрачает- тем, что подчас чуть ли не с ых дней им приходится хло- ать об устранении различных делок, сетовать на низкое ество штукатурных и отделоч- работ. Подобный упрек мож- сделать и коллективу город- ского ремонтно-строительного управления.

Постоянным чувством ответственности за порученное дело, стремлением сделать его не только быстро, но и обязательно хорошо—вот чем должен руководствоваться каждый член производственного коллектива. Успешное выполнение плана любым предприятием —это вклад в общенародное дело создания материально-технической базы коммунизма. И надо, чтобы план выполнялся не по принципу «давай-давай», не авралом, что иногда еще допускается на некоторых предприятиях города. Аврал, нарушения ритма неизбежно ведут к снижению качества выполняемых работ.

Вот один из примеров того, к чему приводит потеря чувства ответственности за порученное дело. На буровой № 36 вышкомонтажники допустили халатность при монтаже, а буровики нарушили технологию проводки скважины. Все это привело к аварии, ликвидация которой обошлась государству в 8600 рублей.

Отсутствие контроля за качеством работ привело к тому, что на предприятиях ВОС из 675 изготовленных единиц трикотажных изделий 637 оказались забракованными.

Чтобы изо дня в день улучшать качество продукции, надо поставить прочный заслон для изделий, не пользующихся спросом. Для этого надо крепить постоянную связь между предприятиями, выпускающими изделия или производящими строительные работы, и магазинами, заказчиками, потребителями.

Не последнее слово в контроле за качеством выпускаемой продукции принадлежит партийным организациям. Заслуживает внимания, например, деятельность партийной организации завода «Автотракторозапчасть» (секретарь парторганизации В. А. Горбунов), систематически обсуждающей на своих собраниях вопросы, связанные с улучшением качества выпускаемой продукции. Надо сделать так, чтобы эти вопросы стали в центре внимания всех партийных организаций предприятий города.

ИЗВЕЩЕНИЕ

12 января в 7 часов вечера в помещении редакции газеты «Бугурусланская правда» состоится очередное занятие литературной группы. Приглашаются все желающие.

Бюро литгруппы.

С каждым днем усиливать трудовое напряжение

Следят за хранением семян

В полной мере запасли семена и довели их до посевных кондиций хлеборобы первой бригады нашего колхоза. На подработке хорошо здесь потрудился механизатор П. М. Макаров. Он ежедневно очищал по 120—130 центнеров пшеницы.

Семена проверены в контрольно-семенной лаборатории. Бригадир тов. Куркачев постоянно следит за их хранением, проверяет влажность и температуру.

Д. ЗЯБЛОВ,
секретарь парторганизации колхоза «Прогресс».

КОГДА ОПУСКАЮТСЯ СУМЕРКИ

Зима расстелила по бескрайним полевым просторам белые холсты. Хлеборобы колхоза «Заря коммунизма», сменив чистик плуга, вилы и лопату на карандаши и тетради, приступили к учебе в кружке механизаторов.

Уже третий год в хозяйстве проводится механизаторский всеобуч. Вот нынче учебой охвачено 63 колхозника. Руководит курсами опытный механизатор—бригадир тракторной бригады Ф. Загиров.

Из 63 кружковцев 31 колхозник овладевает специальностью комбайнера, а остальные будут трактористами. Занятия проводятся ежедневно с 7 часов вечера до 11.

Лучший преподаватель курсов—А. Каримов—учитель по труду Кутлуевской восьмилетней школы. Он добросовестно готовится к занятиям по материальной части комбайна. Слушатели всегда довольны его лекциями.

Хорошими преподавателями себя зарекомендовали опытный механизатор С. Хакаев, агроном артели П. Кузнецов, председатель артели С. Валеев. Первый рассказывает о тракторах, тов. Кузнецов читает лекции по агротехнике возделывания сельскохозяйственных культур, председатель артели ведет политэкономию.

Слушателями курсов являются скотники С. Вахитов и З. Хуснутдинов, заведующий фермой А. Шарифуллин, работник бухгалтерии Т. Асфандияров и многие другие.

А. ЕФИМОВА.

Уважаемый человек

Спросите любого в Бугурусланском горпромкомбинате, кто в коллективе самый уважаемый человек. И тут же услышите:

— Слесарь по обработке металла Владимир Никитович Платонов.

Он работает здесь вот уже более 15 лет. И все эти годы перекрывает нормы, выдает продукцию только отличного качества.

С большой точностью и аккуратностью Владимир Никитович Платонов изготовляет матрицы для штамповки замков, черепицы и других изделий.

Благодарности, почетные грамоты, ценные подарки—так отмечен его доблестный труд.

Имя слесаря-новатора не сходит с Доски почета, им гордится весь коллектив горпромкомбината.

Н. АЛЕКСЕЕВ.

НЕВИДИМЫЕ ДРУЗЬЯ УРОЖАЯ

На Киевском заводе бактериальных препаратов создаются невидимые друзья урожая—фосфоробактерин и нитрагин, которые являются ценным средством для предпосевной обработки семян зерновых, бобовых, овощных культур.

Недавно коллектив предприятия с помощью Института микробиологии Академии наук УССР освоил выращивание маточной культуры полезных бактерий для производства биоминеральных удобрений.

НА СНИМКЕ: в аппаратном цехе, где выращиваются бактериальные культуры.

Фото К. Шамшина. Фотохроника ТАСС.

ЗАКОНЧИЛИСЬ ИСПЫТАНИЯ НОВОГО БЛЮМИНГА

На Челябинском металлургическом заводе закончились испытания нового автоматизированного блюминга «1300». Все установки его действуют нормально.

Новый стан сконструирован и изготовлен на Уралмашзаводе в Свердловске. В производстве оборудования блюминга участвовали предприятия всех экономических районов страны.

(ТАСС).

Заботы хлеборобов

Труженики сельскохозяйственной артели имени Мичурина исключительное внимание уделяют выполнению зимних агромероприятий. Механизаторы подготовили к снегозадержанию 2 риджерных снегопаха. На днях они будут использованы на работе.

Заботятся хлеборобы и о повышении плодородия почвы. Во второй бригаде доставлено на поля около 200 тонн навозасыпца. На этой работе хорошо потрудились механизаторы П. Пудов и И. Ледяев.

Приобретаем и минеральные удобрения. В первые дни нового года артель доставила со складов «Сельхозтехники» 63 тонны суперфосфата. На транспортировке туков старательно потрудились шофер М. И. Тулупов, трактористы Д. В. Музоваткин и В. Д. Украинцев.

П. ЗАХАРОВ,
председатель колхоза имени Мичурина.

РУБЕЖИ НЕФТЯНИКОВ

В январе четвертый промысел НПУ «Бугурусланнефть» даст стране не менее 7.200 тонн высококачественной нефти. Борьба за достижение этого рубежа в полном разгаре.

Сейчас впереди идет участок № 2, где мастером коммунист А. М. Фелин. Коллектив здесь небольшой, но дружный. Он строго выдерживает график добычи нефти.

Успешно трудится и коллектив участка № 1, где начальником коммунист А. И. Ильин.

В ближайшие дни мы освоим сданную из бурения скважину № 453. Сейчас завершается сварка коллектора. Готовится станок-качалка.

У нефтяников хорошее настроение. Они сделают все для того, чтобы план января выполнить досрочно.

Н. ТЕНЯЕВ,
секретарь парторганизации промысла.

Для горожан

Плавно опускаются снежинки. Мороз рисует на окнах кружевные узоры, а в теплице совхоза «Кинельский» по-прежнему лето. На стеллажах ровными рядами стоят ящики с яркой зеленью лука.

Старательно ухаживают за растениями А. П. Нарушева и Н. И. Каменева. Они систематически поливают зелень, поддерживают в теплице нужную температуру.

Уже более 500 килограммов зеленого лука дали овощеводы горожанам. В настоящее время под ним занято более 100 квадратных метров.

Сейчас рабочие теплицы готовятся к высеву огурцов. Первый сбор урожая будет в марте.

А. МИХАЙЛОВ,
совхоз «Кинельский».

Ремонт техники—боевая задача дня

* * * * * *

Строго по графику

Тяжело приходилось в прошлые годы механизаторам нашего совхоза. Не успеем весной на тракторе сделать и борозды, как машина выходит из строя. Сроки сева срывались, и, как результат, хозяйство недобирало урожай.

Учитывая прошлогодние ошибки, нынче мы стали своевременно готовиться к ремонту. Оборудовали мастерские, установили в них станки, приобрели необходимые запасные части, материал и инструменты.

Чтобы избежать неразберихи, составили график ремонта, где указали, с какой бригады и когда ставится та или иная машина в мастерские. Для ремонта на узлах подобрали знающих дело людей. Например, слесарям тт. Власову и Котлярову поручили ремонт двигателей, топливную аппаратуру готовит тов. Мустаев. Сборку тракторов проводит механизатор Кияев.

Добрым словом и делом помогает ремонтникам заведующий мастерскими Л. И. Шаповалов. Не покладая рук трудятся кузнец М. Корнилов, молотобоец Н. Доркин и сварщик Н. Шептунов. Они из смены в смену в полтора-два раза выполняют доведенные задания.

Трудятся люди на славу и видны результаты их работы. В четвертом квартале из мастерских вышло 18 машин.

В новом году коллектив мастерских работает с удвоенной энергией. Сейчас в ремонте находится 8 тракторов. Все они будут подготовлены в течение января.

26 тракторов, запланированных для ремонта в первом квартале, будут подготовлены к 1 апреля.

А. КЕЛЬНОВ,
инженер совхоза «Северный».

ТЕМПЫ РАСТУТ

Бригадные станы сельскохозяйственной артели имени Мичурина. Здесь многолюдно. Механизаторы проверяют отремонтированные тракторы, ставят на подставки сеялки, плуги и культиваторы.

Хорошо организовали в артели ремонт техники. В четвертом квартале механизаторы подготовили к полевым работам 8 тракторов.

Отличными ремонтниками зарекомендовали себя Д. Безбородов, С. Сурков, А. Бурахов.

Темпы ремонта тракторов растут с первых дней нового года. В мастерские Аксаковского отделения «Сельхозтехники» отправлено 5 колесных и гусеничных машин. На днях в ремонт будет направлено еще два «ДТ-54».

Н. НИКОЛАЕВ.

Село Нижнее Челяево.

Машины—на линейку готовности

Механизаторы нашей сельскохозяйственной артели начали готовиться к весеннему севу сразу же после окончания полевых работ. Они свезли к бригадным кузницам прицепной инвентарь, распределили, кто за какую машину в ответе, и приступили к ремонту. В результате еще в ноябре все плуги, сеялки, культиваторы были выведены на линейку готовности.

Организованно ведется и ремонт тракторов. План четвертого квартала подготовки их выполнили успешно, к полевым работам подготовлено 6 машин.

Хорошо потрудились на ремонте техники механизаторы Б. Биктагиров, В. Митяев и В. Хафизов.

Готовясь к севу, коллективы тракторных отрядов не забывают об уборке урожая. Комбайнеры А. Петров и В. Чубаров первыми отремонтировали свои «степные корабли», а сейчас помогают товарищам.

Всего артели предстоит подготовить в первом квартале 6 тракторов. Их ремонт механизаторы обязуются завершить в марте.

Н. ДЕГТЕВ,
председатель колхоза имени Суворова.

РЕПОРТАЖ

ПРАВОФЛАНГОВЫЕ

Мы в мастерских совхоза имени Фурманова. В большом типовом здании тепло и светло. В цехах ни на минуту не смолкает гудение машин — токарных и сверлильных станков, стендов холодной и горячей обкатки двигателей. Всей этой техникой управляют замечательные кадры механизаторов. Их здесь 50 человек.

Директор совхоза Александр Федорович Бравичев не словоохотлив. На наш вопрос, кто лучший производственник, он скупо ответил:

—Все хорошие, стараются. Многие из них давно уже трудятся в счет последнего года семилетки.

Знакомимся с людьми. В моторном цехе встретились со старшим узла Иваном Тарасовичем Петровым. Он в этой должности более десяти лет. В совершенстве владеет своей профессией, среди своих товарищей стал ударником коммунистического труда.

А вот Петр Владимирович Киндюков. Он отвечает за регулировку топливной аппаратуры. Если дело требует — трудится за двоих и троих. Ему также присвоено почетное звание.

Мастера своего дела везде. На узле монтажа—Иван Васильевич Севрюков, на узле коробок и задних мостов — Дмитрий Иванович Денисов, на медницком — Федор Устинович Рябов, на узле обкатки моторов — Геннадий Федоров.

Задерживаемся возле токарей - новаторов Анатолия Объедкова и Ивана Мищенко. Они не только отличные мастера, но и рационализаторы. Это благодаря их пытливой мысли недавно в мастерских были изготовлены приборы и приспособления для поделки и реставрации нужных запасных частей, ускоривших процесс производства.

Много доброго говорят в мастерских о слесаре рационализаторе Юрии Петровиче Шангине — ударнике коммунистического труда. Он не только примерно трудится, но и успешно учится заочно в Бугурусланском сельскохозяйственном техникуме.

О всех передовиках написать трудно. Скажем только еще несколько слов о совхозном кузнеце Василии Грубове. Здесь он работает пятнадцать лет. Не одна тонна металла перекована им на необходимые детали.

— Коллектив мастерских дружный и работящий, — сказал в заключение директор совхоза А. Ф. Бравичев. Таким людям не страшны трудные рубежи. В ноябре — декабре они вывели на линейку готовности 26 тракторов, а всех в строю уже 40. Остальные 30 будут отремонтированы к 15 марта. К этому сроку будут готовы и все сельскохозяйственные машины.

Н. ПУРМЕЛЬ.

НА СНИМКАХ: вверху — член КПСС, ударник коммунистического труда Юрий Петрович Шангин — слесарь моторного цеха. Он умело сочетает высокопроизводительный труд с заочной учебой в техникуме.

* * *

Внизу — Петр Владимирович Киндюков, член КПСС, ударник коммунистического труда.

Фото Ф. КРИВОГУЗА.

ПО РОДНОЙ СТРАНЕ

Энергетика в 1965 году

На 11 с лишним миллионов киловатт увеличится мощность электростанций Советского Союза в наступившем 1965 году. Это значит, что войдут в строй еще 17 днепрогэсов.

Главными объектами энергостроителей в завершающем году семилетки по-прежнему останутся тепловые электростанции. Именно на них предстоит ввести основную долю — более 90 процентов — новых электрических мощностей.

Дальнейшее развитие энергетики будет осуществляться прежде всего путем ввода в эксплуатацию крупных агрегатов на действующих станциях.

60 процентов прироста мощностей на тепловых электростанциях будет достигнуто за счет установки блоков в 150, 200 и 300 тысяч киловатт. Это обеспечит сокращение стоимости строительства и расхода топлива на каждый выработанный киловатт-час.

В последнем году семилетки мощность электростанций Советского Союза превысит 110 миллионов киловатт. А электроэнергии будет выработано 510 миллиардов киловатт-часов—столько, сколько намечалось семилетним планом.

(ТАСС).

Лучше, надежней, красивей

Почти 50 новых государственных стандартов на продукцию машиностроения получили права гражданства с января 1965 года. Это окажет значительное влияние на повышение качества машин, станков, инструмента.

Впервые вводятся государственные стандарты на окраску сельскохозяйственных машин. Создание этого ГОСТа стало возможным благодаря успехам химической промышленности, которая в достатке обеспечила машиностроителей стойкими красителями. Теперь и по внешнему виду советские сельхозмашины не будут уступать своим зарубежным коллегам.

Наша промышленность выпускает такое многообразие автотракторных деталей, в котором подчас трудно разобраться и специалисту. Чтобы устранить этот недостаток, решено установить стандарты на ряд так называемых сменных деталей.

(ТАСС).

Универсальный экскаватор

У саранских машиностроителей—ценная новинка: изготовлен полноповоротный гидравлический экскаватор. Машина стоит на уровне лучших образцов мировой техники.

Особенность нового экскаватора—универсальность. При необходимости колеса можно заменить гусеницами. Ковш емкостью 0,25 кубометра на сыпучих грунтах заменяется ковшом 0,4 кубометра. Вместо него можно поставить кран грузоподъемностью 6,5 тонны, телескопическую (выдвижную) стрелу, устанавливать грейдеры и другие приспособления. Это делает машину незаменимой не только в промышленности, но и в строительстве, в сельском хозяйстве.

(ТАСС).

Взаимовыгодное соглашение

ЛОНДОН. В Лондоне подписано пятилетнее соглашение о научно-техническом сотрудничестве в области сельского хозяйства между Англией и Советским Союзом. Оно является первым такого рода соглашением в истории англо-советских отношений и предусматривает совместные разработки и изучение около 40 научных тем, представляющих большой интерес для развития сельскохозяйственного производства в Англии и Советском Союзе.

(ТАСС).

Ржакса—село театральное

ТАМБОВ. В области дебютировал первый театр юного зрителя. Он создан на общественных началах в селе Ржакса, которое славится своей художественной самодеятельностью. Премьерой стал спектакль Г. Мамлина «А с Алешкой мы друзья». В Ржаксе открыта также музыкальная школа. В ней занимаются 116 детей.

(ТАСС).

четкую работу автотранспорта

Идут машины

у транспортни-
единения «Орен-
более важной за-
временная пере-
грузов к местам
Не только днем,
очень часто в ус-
рожья, снежных
машины.
ности коллективу
Он противопо-
мастерство и на-
трудство в дости-
И всегда доби-
.
и бесперебойную
держиваем с Бай-
находится уча-
бурения, а так-
промыслом НПУ
нефть». Грузовики
трубами, оборудо-
колоннами. Их в
в снежные заносы
бульдозеристы на
ых машинах.
дорог всегда
обеспечивают води-
зеров братья Иван
Бош, тт. Прокудин
а также тракторист
трактора «С-100»
тинцев.
вовремя доставляет
своем «ЗИЛ-157»
тей Садчиков. Если
в рейс, то у нас
линием справится,
вернется назад в срок...

И это так и есть.

Только хорошее можно сказать и о шоферах-трубовозниках Андрее Чудорине, Сергее Тимофееве и других, которые умело преодолевают бездорожье, добиваются четкого выполнения заданий.

Силами наших транспортников также поддерживается хорошее проезжее состояние дорог на Султангулово, Елатомку и Красноярку, где находится участок конторы бурения и первого промысла. Туда и обратно доставляются вахты, а также стройматериалы.

На этих направлениях отличаются водители самосвалов И. Осипенко, Г. Соловьев, И. Еремин, водители машин-трубовозов В. Осипов, Н. Сергеичев, Л. Петров.

Новый год мы начали хорошо. В эти дни во все направления идут вахтовые автобусы. Без задержек доставляются грузы на отдаленный Байтуганский участок и другие.

Транспортники не подведут. Они внесут свой вклад в увеличение добычи нефти, в строительство. Сделают все, чтобы программу перевозок нынешнего года выполнить досрочно.

М. ГОЛЬБЕРГ,
главный инженер АТК объединения «Оренбургнефть».

Бороться с недостатками

В работе бугурусланского автотранспорта есть еще и серьезные недостатки, которые иногда приводят к срыву перевозок. Сошлюсь на факты.

Очень часто на трассах мы останавливаем технически неисправные машины, которые принадлежат автотранспортной конторе «Шкаповнефтестрой» (руководитель автохозяйства Н. И. Потапов). С этим мириться нельзя.

Не лучше обстоят дела с эксплуатацией автомобилей и в городской АТК областного автотреста (руководитель автохозяйства В. Д. Никитин). Здесь часто забывают о главном требовании к водителю: не выезжай из гаража на неисправной машине.

С шоферами тут воспитательная работа ведется на низком уровне. И не случайно, что среди них все еще много нарушителей правил уличного движения. Достаточно сказать, что 48 водителей АТК за эти дела подвергались штрафам, строго предупреждались.

Мало внимания обеспечению нормального движения автотранспорта уделяет наш горкомхоз (заведующий тов. Ерофеев). Это по вине горкомхоза лед с дороги возле кинельского моста своевременно не удаляется. Только на днях здесь образовалась «пробка». В течение часа вереницы автобусов и груженых машин простаивали.

Вследствие этого люди опоздали на работу, задержалась доставка важных грузов.

Часто «буксуют» автомобили на Рабочей и Революционной улицах, которые редко посыпаются песком, а движение транспорта по ним большое. Это надо учитывать.

Руководители автохозяйств, а также шоферы обязаны строго соблюдать требования по эксплуатации автотранспорта, беречь его, продлевать ему жизнь. И тогда наш транспорт будет всегда полностью удовлетворять нужды народного хозяйства и пассажиров.

Г. КИРЕЕВ,
инспектор дорожного надзора Бугурусланского отдела милиции.

АРК НЕ ПРОСТАИВАЕТ

орреспондент связался по телефону с директором
портной конторы треста «Оренбургнефтегазразведка»
Ивановичем Александровым и попросил его расска-
, как работает автотранспорт в зимних условиях.
рассказал:
томобильный парк действует бесперебойно. Срывов
не было и не будет. В этом мы твердо уверены.
подобрались дружные, всегда в трудную минуту
на помощь друг другу...
к же преодолеваются большие снежные заносы?
борьбы с ними мы имеем мощную технику—ти-
чи, шнекороторный очиститель, трактор «Д-250» с
» и т. д. Вся эта техника ежедневно в работе.
ет нормальное продвижение машин по дорогам на
и по буровым этого участка, а также по дороге на
й участок.
управляют мощными тягачами Карп Антонов и Рас-
удин, шнекороторным агрегатом—Александр Мос-
льдозером «ДТ-250»—Тимофей Дерюжов. Они берут
все, что она может дать...
учение тов. Александров сообщил, что наряду с
ем нормальных перевозок людей и грузов кол-
ступил к подготовке автомобилей к весенне-лет-
кам, когда объем работ намного увеличится.

авиалиния
го года

рейс Москва—
нь совершил пас-
турбовинтовой само-
. Это первая авиа-
вышаяся в новом

из Москвы до го-
ой нефти—Тюмени
одился в полете бо-
. Теперь на этот
ссажиры будут тра-
двое меньше вре-

из ста авиалиний, на
ынешнем году вы-
ые лайнеры с газо-
двигателями. Уве-
о рейсов на Даль-
Север, в Краснодар,
Кутаиси, Сухуми.
пассажиров переве-
оду самолеты аэро-

(ТАСС).

Старо-Туймазинская библиотека — одна из лучших сельских библиотек Башкирии. Более девятисот тружеников Туймазинского совхоза являются ее активными читателями.

Распространять книги помогают учащиеся Старо-Туймазинской средней школы.

НА СНИМКЕ: книгоноши—ученицы десятого класса (слева направо) Г. Шарапова, Г. Мугинова, Ф. Шайдуллина и Р. Саитгареева.

ЧЕЛОВЕК ЖИВЕТ В КОЛЛЕКТИВЕ

Рядом были хорошие люди

Много разных трудностей пришлось пережить Александру Кадысеву на своем жизненном пути. Но никогда он не был одинок. На помощь всегда приходили люди.

Помнит Кадысев, как в 1933 году восьмилетним мальчишкой остался он без матери с 68-летним отцом. Поехали они из Бугуруслана к брату Порфирию, военнослужащему в городе Ош. Здесь Санька пошел в первый класс. И хотя в руках у него не было цветов и его никто не провожал, этот день был для него, кажется, самым счастливым. Потому что здесь впервые проявили заботу о нем, маленьком человеке.

Учительница Земфира Каримовна Адырхаева по-матерински взглянула в грустные глаза мальчика. Потом она часто бывала у него дома. Выхлопотала ботинки, пальто, новенькие книжки. Не хотела подчеркивать Санькино сиротство. Все это принесла в день рождения как подарок.

А когда Кадысевы уезжали снова в Бугуруслан, Земфира Каримовна пришла их проводить. На прощание дружески улыбнулась Саньке. И такой на всю жизнь осталась в его памяти—с добрыми морщинками и лукавыми смешинками в глазах.

И таких людей с красивой душой еще немало встретилось Александру. Они приходили в самую трудную минуту и протягивали надежную дружескую руку.

Так было и в 1938 году. Однажды Александр вместе с друзьями на берегу Кинеля вырезал из камыша дуду.

— Подойди сюда, дударь,—позвал его молодой человек,—вижу, музыку любишь. Хочешь, научу играть на настоящей дудке?

Александр недоверчиво смотрел на незнакомца: нет ли здесь какого подвоха. Но человек был серьезен. Он привел мальчика в свой кабинет, в котором были медные трубы, барабан, контрабасы, скрипки. Человек этот был Аким Сергеевич Куколев, руководитель духового оркестра при Доме учителя (ныне клуб нефтяников).

Внимательно передавал он свои знания парнишке. Музыка захватила Александра. Она открыла ему чудесный мир звуков, страстей. Теперь у него не было времени бесцельно слоняться по улицам. Он стал музыкантом в духовом оркестре.

С тех пор на всю жизнь Александр породнился с музыкой. Всю войну прошел с военным оркестром: воодушевлял солдат на битву, веселил их на привале. А после войны был активным организатором художественной самодеятельности на производстве.

Сейчас Александр Федорович Кадысев работает в АТК. Он слесарь высокого разряда.

— Хороший работник,—говорит о нем секретарь партийной организации Е. Г. Полфунтиков,—время экономит даже на перекурах.

Но однажды Кадысев попал в беду. Случилось так, что попал под дурное влияние. Выпил раз, два. Нетрезвым явился на работу. За грубое нарушение трудовой дисциплины администрация решила его уволить. Но снова, как всегда, поддержали товарищи.

— Нельзя выбрасывать человека за борт,—встал весь рабочий коллектив,—надо помочь.

Это говорилось в кабинете руководителям, но на собрании сурово осудили Кадысева. Выступили слесарь А. Фольц, токарь Н. Дьяконов и многие другие. В их гневных речах почувствовал Кадысев много заботы о себе, гуманности и человеколюбия.

С тех пор прошло много времени. Доверие товарищей Кадысев оправдывает. Для него рабочая честь сейчас превыше всего. Знает он: человеку важно не только иметь хороших товарищей, но и самому быть достойным уважения.

Т. КОВЕШНИКОВА.

ПОМОЩЬ ДРУЗЕЙ

Когда до зачетов оставалось всего месяц, учащийся нефтепромыслового техникума Семен Филиппов неожиданно попал в больницу. Врач осмотрел распухшую ногу и покрутил головой:

—Подкачали, парнище, твои крепкие мослы. Перелом. Но ничего, вылечим. Да так, что в соревнованиях первое место возьмешь.

Но Семена беспокоило другое: отстану в учебе.

Только напрасно он тужил. Уже вечером под его окном появились товарищи: Н. Лаптев, В. Старостин, Л. Давыдов и В. Воронцов. Рассказывали новости, ободряли.

И так каждый день приходили друзья. Вместе со свертками гостинцев они приносили с собой книги, тетради, чертежи.

Врач разрешил одному из них входить в палату. И здесь начинались занятия. Теперь Семен не замечал, как летели дни. Несмотря на болезнь, он чувствовал себя в одном строю с товарищами.

Около месяца провел Филиппов в больнице. Но от занятий не отстал.

— Стоит ли писать о нас,—удивились учащиеся.—Мы живем в коллективе, значит, один за всех, все за одного.

И. РУНОВ,
преподаватель физвоспитания нефтепромыслового техникума.

ГАЗЕТА ПИШЕТ, ГАЗЕТЕ ОТВЕЧАЮТ

ОРС «Бугурусланнефть» отвечает на статью, помещенную в газете «Бугурусланская правда» 17 декабря. Факты подтвердились. Руководство ОРСа согласовало вопрос с хлебокомбинатом о нормальной доставке хлеба в магазин № 4.

ВЕСЕДА С ЧИТАТЕЛЕМ

Положение в Южном Вьетнаме

НОВЫЙ год принес Соединенным Штатам в Южном Вьетнаме новые поражения и политические осложнения. В первых числах января крупные отряды южновьетнамских правительственных войск были наголову разгромлены патриотическими силами партизан под Бинь-Жиа — в 65 километрах от столицы страны — Сайгона. «Это было самое катастрофическое поражение с начала войны в Южном Вьетнаме», — писала французская газета «Юманите». Затем в Сайгоне начались массовые антиамериканские выступления. «Янки, дайте нам самим решать свои дела!», — было написано на плакатах демонстрантов. Около четырех тысяч буддистов (представители господствующей в Южном Вьетнаме религии — буддизма) провели манифестацию, на которой потребовали отставки проамериканского правительства Чан Ван Хыонга.

Для того, чтобы понять происходящие ныне в Южном Вьетнаме события, обратимся к недалекому прошлому. Вьетнам — бывшая колония Франции на Индокитайском полуострове. Освободительная борьба вьетнамского народа вынудила французских колонизаторов в 1954 году уйти из этой страны. Тогда же северная часть страны добилась независимости. Там образовалась Демократическая Республика Вьетнам. Что же касается южной части страны, то там в результате вооруженной интервенции Америки было создано марионеточное проамериканское правительство. Своей опорой в Южном Вьетнаме США решили сделать те же круги населения, что и французские колонизаторы — крупных помещиков. Южновьетнамские феодалы также были не прочь найти себе сильных покровителей.

Дело в том, что во владении 5 тысяч помещиков находится около 1 миллиона гектаров пахотных земель. Это столько же, сколько находится во владении трех миллионов крестьянских дворов. Еще при французах южновьетнамская знать (большинство ее представителей порвало с буддизмом и перешло в католическую веру) занимала крупные административные и военные посты, получала образование в европейских университетах, вела роскошный образ жизни. В то же время подавляющее большинство населения жило и живет в голоде и нищете.

ТАКИМ образом, исторически получилось, что исповедывающая католицизм часть населения Южного Вьетнама оказалась тесно связанной с империалистическими кругами Запада. И хотя зачастую американская печать пытается объяснить напряженное положение в Южном Вьетнаме исключительно религиозными разногласиями, дело конечно, не в них. За столкновениями между буддистами и католиками скрываются глубокие экономические и политические причины.

Используя набранных из числа помещиков марионеток в качестве ширмы, создающей видимость существования в стране «национального правительства», Соединенные Штаты через своего посла в Сайгоне фактически управляют Южным Вьетнамом. Однако даже эти марионетки доставляют американцам немало хлопот. За последние 13 месяцев в стране было осуществлено семь «дворцовых» переворотов. Большинство из них происходит из-за дележа министерских постов и других «теплых местечек», оплачиваемых американцами. Последний такой переворот произошел 20 декабря, когда, по выражению одной английской газеты, власть перешла из рук «одной кучки мошенников в руки другой».

В ПОСЛЕДНЕЕ время Соединенные Штаты усилили свое вооруженное вмешательство в дела Южного Вьетнама. Ныне США принимают меры по вовлечению в войну в Южном Вьетнаме своих союзников по военным блокам, а также совершают военные провокации против соседних стран—Демократической Республики Вьетнам, Лаоса и Камбоджи. Американские самолеты совершают разбойничьи налеты на пограничные районы этих стран, обстреливают деревни, убивают мирных жителей, разрушают дороги и строения.

Зверства американских интервентов не сломили волю народов Южного Вьетнама. В 1960 году в стране был создан национальный фронт борьбы за освобождение Южного Вьетнама. Вооруженные силы фронта контролируют более двух третей территории страны.

Советский Союз, говорится в телеграмме А. А. Громыко на имя министра иностранных дел Демократической Республики Вьетнам Суан Туя, решительно поддерживает справедливую национально-освободительную борьбу населения Южного Вьетнама против вооруженной интервенции американского империализма и антинародного сайгонского режима. Советское правительство требует, чтобы США прекратили всякое вмешательство в дела Южного Вьетнама, вывели оттуда свои войска, вывезли вооружение, предоставили вьетнамскому народу возможность самому решать свои внутренние дела.

С. КУЛИК,
(ТАСС).

О воспитании наших детей

Семья и школа

Много светлого, радостного в школьной жизни, в работе учителя. На твоих глазах растут, взрослеют дети. Давно ли, кажется, пришла в школу эта девушка? Робко выводила неумелой ручонкой свои палочки, крючочки, улыбалась смущенно, теребя тугие косички с алыми бантиками.

Промелькнули годы. Ныне Галя—одиннадцатиклассница. Она уверенно решает сложные уравнения, делает доклады на атеистические темы, спешит на репетицию. Жизнь ее полна глубокого содержания.

Теплеет сердце учителя, когда он думает: да, труд школы не пропал даром, он принес свои плоды.

Родители Гали сроднились с педагогами. Они здесь не просто желанные гости, не временные помощники, а товарищи в борьбе за воспитание строителя новой жизни. Их усилия вознаграждены щедро, они испытывают глубокое удовлетворение, видя повзрослевшую, рассудительную дочь, овладевшую основами наук. У них нет причин беспокоиться за будущее Гали.

А сколько таких, как Галя, девочек, мальчиков — веселых, серьезных, озорных, с вопрошающими взорами, жадно перелистывающих новую книгу.

Они типичны для нашей школы, они воодушевляют учителей.

Родители! Без них нет успеха в школьной страде.

Кондаков И. М.— пенсионер. Его дочь Валя отлично учится, общественница, увлекается выразительным чтением.— такой ее воспитал отец.

Хорошие, воспитанные дети у Н. А. Муравьева: четырнадцатилетняя дочь Лена учится у нас в школе. Она успевает по всем предметам, любит петь и ее с удовольствием слушают дети.

Отличаются высокой успеваемостью, общественной активностью дети родителей Мазуркевич, Шебеста, Селезневых, Власовых, Потешкиных, Шкуровых...

Нет возможности перечислить имена родителей, подготовивших своих детей к занятиям в школе, а затем без ропота и оговорок принявших участие в общественной жизни школы.

Однако не все папы и мамы в их числе. Есть еще такие, которые рассуждают: мы вырастили ребенка, отдали в школу, теперь пусть с ним занимаются учителя!

Горькие плоды пожинают обычно эти наивные люди. Уже сейчас доставляет много огорчений и семье, и учителям шестиклассница Березовская. У нее много укоренившихся с раннего детства недостатков. Выслушав как-то претензии учителей, беспечная мамаша рассердилась и заявила, что ее ноги больше в школе не будет. Надеемся, что общественность заставит ее выполнять свой родительский долг.

Равнодушна к школьным делам своего сына Алика чета Новичковых, упорно не появляющаяся в школе в течение всего года.

Родители Кевшины запрещают детям участвовать в школьных работах: это еще, мол, что за выдумки!

Неблагополучно с успеваемостью детей Маркерт, однако в школу они не приходят. А вот супруги Бир частенько наведываются в учительскую, выслушивают претензии предметников, а результатов никаких: Володя по-прежнему отстает, нехорошо ведет себя.

Школа всегда с нетерпением ждет родителей, что ... ветоваться с ... ти общий язык ... уяснить себе, ... дойти к школьн... вали примеры ... подобный конт... носил хорошие ... таты в самых ... случаях.

Большую ... школе обязани... общественные ... ции предприят... давно на ... собрании СУ «... ланнефть» был ... шан доклад зав... начальной школ... С. С. Перяной. ... лось, что в семь... чего Малышева ... ка-первоклассни... на материнского ... Руководители п... тия лично побы... квартире Ма... убедили родите... они поступают ... вильно.

Побольше бы ... ров такой ко... работы!

Семья—это ... что воспитывае... ка. Родители ... помнить об эт... зывая пример... вого выполнен... вого и прав... долга, создавая ... новку дружбы ... ного уважения.

А. ГЕРГЕНР...
учитель школы ...

Чемпионке—15 лет

НА СНИМКЕ: Лариса Петрик на тренировке.

Недавний чемпионат СССР по гимнастике в Киеве принес сенсацию. Ее «автором» стала 15-летняя школьница из Витебска Лариса Петрик. В споре с прославленными олимпийцами она завоевала звание абсолютной чемпионки страны, опередив бесспорного фаворита Л. Латынину...

Пять лет назад в сопровождении отца в спортивную школу пришла девчонка. До этого она занималась в хореографическом кружке, но ее отец, сам в прошлом гимнаст, Леонид Матвеевич Петрик, сумел разглядеть в ней другую способность.

Группы девочек в гимнастической секции занимались в те часы, когда Лариса была на занятиях в школе. Поэтому ее зачислили в группу начинающих вм... с мальчишками. Так и тренирова... двенадцать мальчуганов и тринадцатая—Ла... са. И она старалась ни в чем не отставать ... них.

В 1964 году Лариса стала победительн... зональной спартакиады школьников, а зате... абсолютной чемпионкой Белоруссии.

Лариса Петрик—ученица 9-го класса 9-й п... лы Витебска. Все свободное время она от... тренировкам.

Тренирует ее воспитанник Витебского тех... кума физкультуры Викентий Дмитриевич Д... рнев.

НА СНИМКЕ: кукле тоже нужен спортивный костюмчик.

Фото В. Ун Да-сина.

НА СНИМКЕ: Лариса Петрик в школе на занятиях.

Фотохроника ТАСС

ПОСЛЕ ВЬЮГ...

Всю ночь плясала вьюга ...
Такие горы намело,
Что лишь по трубам д...
скворе...
Ты различишь свое сел...
Над крышами дымки...
Легли на плечи ветер...
На бодрый выкрик элект...
отозвалось—кукареку!
И с коромыслами девчо...
(их смех и за версту с...
Идут, как будто в ведра...
зн...
Боятся солнце расплеск...
А снег то голубым, то ...
переливается огнем,
И воздух пьешь, как со...
бере...
Хмелеющим морозным ...
И хочется, покуда тро...
Не изморщинили зиму,
На лыжах по крутым с...
Затеять с ветром кутер...

Рэм ГЕРАС...

Редактор И. П. ПЫЖОВ.

СЕГОДНЯ В КИНОТЕАТРАХ

«МОЛОТ». Новый художественный ... «Государственный преступник». Начал... сов в 12 ч. 20., 2 ч. 10 м., 4 ч., 5 ч. 50 ... 40 м., 9 ч. 30 м.

«ОКТЯБРЬ». «Морской кот». Начало ... в 2 ч. 20 м., 5 ч. 35 м., 7 ч. 20 м., 8 ... «Любимчик командира». Начало сеансо... 40 м., 4 ч.

АДРЕС РЕДАКЦИИ: г. Бугуруслан, Революционная, 17. ТЕЛЕФОНЫ: редактор—0-24, заместитель редактора—0-46, секретарь 3-82, отдел сельского хозяйства—1-49, писем—3-85. АДРЕС ТИПОГРАФИИ: Революционная, 14. ТЕЛЕФОНЫ: директор, бухгалтерия—3-65, цеха—2-27

ФВ06504 Типография издательства «Бугурусланская правда» Заказ № 5 Тираж 12343

Пролетарии всех стран, соединяйтесь!

Бугурусланская ПРАВДА

Орган парткома Бугурусланского производственного колхозно-совхозного управления, горкома КПСС, районного и городского Советов депутатов трудящихся

1965 год
ЯНВАРЬ
14
ЧЕТВЕРГ
Год издания 47-й
№ 7 (7326)

Цена 2 коп.

На вахте трудовой

ДЕЖУРНЫЙ ПО СТАНЦИИ

То и дело проносятся электропоезда. На них—новые мощные тракторы, автомобили, минеральные удобрения, нефть, строительные материалы.

В комнате дежурного по станции Бугуруслан беспрерывно загораются сигналы, слышатся звонки. На них, как зоркий часовой, реагирует Степан Владимирович Ушмодин. Тут же отдает нужные распоряжения.

—Если он на вахте, — говорит начальник станции Анатолий Кузьмич Суховерший,—то мы спокойны. Степан Владимирович энергичен, принимает решения быстро и безошибочно, так, как требуется...

В коллективе станции Степан Владимирович Ушмодин вот уже более 13 лет. Все силы он отдает несению службы, которую крепко любит.

А обязанностей у дежурного хоть отбавляй: прием и отправление поездов, формирование маршрутов, расстановка вагонов для загрузки и разгрузки, налив нефти, выдача грузов и т. д.

Минувший год памятен для С. В. Ушмодина—ему объявлено несколько благодарностей, выдано пять денежных премий. Его имя — на Доске почета. Он награжден значком «Отличник социалистического соревнования».

Н. АЛЕКСЕЕВ.

Более пяти лет трудится на четвертой молочнотоварной ферме колхоза имени Карла Маркса Е. Н. Батяева. Она ухаживает за 9 коровами. Продуктивность каждого животного в эти дни превышает 5 килограммов.
НА СНИМКЕ: Е. Батяева.
Фото Ф. КРИВОГУЗА.

Ведут снегозадержание

Один за другим идут по полю тракторы, оставляя за собой массивные валы снега. Это механизаторы совхоза имени Чкалова ведут накопление зимней влаги.

Хорошо организовано в хозяйстве снегозадержание. За короткий период снежные валы нарезаны почти на 1000 гектаров.

Лучше всех организовано снегозадержание на втором отделении, где управляющим т. Игнатьев. На полях здесь ежедневно работает 2 трактора.

И. ПОЛЯКОВ,
главный агроном
совхоза имени Чкалова.

Техника готова

Сельскохозяйственная артель имени Калинина одной из первых в управлении выполнила годовой план ремонта тракторов. К полевым работам подготовлено 9 машин вместо 8, предусмотренных по заданию.

Темпам ремонта способствовала хорошая организация труда. В хозяйстве еще осенью создали две специальные бригады, назначив во главе их опытных механизаторов Н. К. Ермакова и А. В. Бояркова.

На подготовке техники отличились механизаторы Е. Еропулов, М. Бояркова и Н. Шестаев. Они перевыполняли сменные задания, не допускали брака в работе.

Завершив ремонт тракторов, коллективы тракторных бригад еще раз проверяют подготовленные с осени прицепные орудия.

В. МИХАЙЛОВ.

Село Алексеевка.

20 лет на тракторе

Поют провода свою нескончаемую песню. Сыплет пригоршнями снег. Не видно ни зги. Отойдет на пять метров человек—и как в воду канул. Казалось бы, в эту непогодь не найти в поле ни души. Но вот где-то в стороне от зимней дороги с гулом ветра смешивается рокот тракторного мотора.

—Давай, Иван Федорович, нажимай, больше оборотов, — обращается тракторист А. Зиновьев к своему напарнику Медянцеву. — Иначе занесет нас здесь вместе с ометом. Видимо, до утра не утихнет...

Рывок, еще рывок и, раздвигая завесу снежной пыли, по полю плавно движется огромный омет соломы, буксируемый трактором.

И вот корм вовремя доставлен к ферме. Доярки с благодарностью смотрят на промокших механизаторов.

Сколько раз так же вот заставал буран в степи механизатора сельхозартели «Маяк» Андрея Петровича Зиновьева за 20 лет работы. То он возит зимой лес или блоки для строительства, то минеральные удобрения, то корма для животных. И колхозники всегда знают: раз в рейс поехал Зиновьев — груз будет доставлен в срок.

По перевозку грузов Андрей Петрович считает второстепенным делом.

— Главная забота механизаторов, — говорит он, — это выращивание сельскохозяйственных культур. Ведь высокий урожай находится в наших руках. А поэтому важно, чтобы вверенная людям техника всегда работала безотказно.

Поэтому-то закрепленные за Зиновьевым машины уже готовы к работе. Начнется сев и Андрей Петрович, как правило, на весь его период перекочевывает в вагончик. Кончится смена, немного отдохнет механизатор и снова за дело, следит за качеством работы. Случись, кто допустил брак, не жди от него пощады.

— Земля сполна оплачивает труд того, кто ее обрабатывает по-хозяйски, а от плохой работы проку мало, — говорит он нерадивым.

Стыдно станет бракоделу, перепашет тот участок и больше уж не допустит подобного. А сколько раз вот так в часы отдыха помогал товарищам ремонтировать трактор, становился на подножку сеялки и следил за глубиной заделки семян...

Машина Зиновьева всегда на ходу. Закончив свою смену, он не уйдет с поля до тех пор, пока не убедится, что трактор в руках напарника работает нормально.

Добросовестное отношение к технике помогает механизатору добиваться неплохих трудовых показателей. В истекшем году он выработал на своем «ДТ-54» более 1000 гектаров мягкой пахоты.

А. ЗАЛЯЗА.

Личный пример коммуниста

...р у председателя правления М. Корнейчука и секретаря парторганизации Н. Васильева был коротким. На ...ской ферме колхоза «Маяк» надо было наладить ...ение кормов. Это ответственное дело поручили коммунисту Константину Мигунову. Замечательный производственник, активный общественник, Мигунов показывает при..., как надо выполнять порученную работу. За новое ... дело он взялся со всей присущей ему энергией. ...времени прошло немного с тех пор, как пришел Кон... на свиноферму, а влияние коммуниста чувствуется ..., личный пример его увлекает всех работников на ...ние новых производственных показателей.

...ром промысле управления «Бугуруслаинефть» хо...рестно имя ветерана производства коммуниста Ники...кова. О том, как трудится этот человек, лучше всего ...ствует та высокая честь, которой он удостоен, — ... присвоено звание ударника коммунистического тру...ванно его, как чуткого и отзывчивого товарища, ак... общественника, избрали председателем местного ко... профсоюза промысла.

...партии требует, чтобы каждый коммунист служил ...м сознательного отношения к труду, повышал про...льность труда, выступал застрельщиком всего ново...грессивного, совершенствовал свою квалификацию, ... собой образец безукоризненного поведения в ...ктивно участвовал в общественной жизни.

...коммунистов в районе и городе подавляющее боль...о. Среди них механик колхоза «Победа» Юнус Са..., доярка сельхозартели имени Куйбышева Анна Ко...радовой колхозник артели имени Тимирязева Ефим ..., бригадир штукатуров строительного управления ...руслаинефтестрой» Анна Курочкина, электросварщик ...ла № 3 Виктор Менжулин и другие.

...жалению, есть среди коммунистов такие, которые не ...дают личного примера, неправильно ведут себя в ... в коллективе. Сошлемся на такой пример. В прошлом ... шофер Иван Забияко был выдвинут на должность ...ника автобазы автотранспортной конторы треста ...инефтестрой». Свое выдвижение коммунист понял ...вно: повел себя высокомерно с коллективом, про... зазнайство, чванливость. Воспитательную работу под... грубым администрированием, не прислушивался к го... коммунистов, рядовых работников. И вот итог такого ...ия — Забияко снят с занимаемого поста, наказан в ...ном порядке.

...ненным считает себя и заведующий молочнотоварной ... колхоза «Искра» Евгений Пургаев. Он пьянствует, ... организует труд животноводов, грубит с ними. Ферма ...вливает выполнение планов производства молока, а пар... организация все уговаривает человека, который своими ...ствиями позорит высокое звание члена партии.

...ты недостойного поведения отдельных коммунистов ... в других партийных организациях города и района. ...о обязывает их глубоко разбираться в каждом случае ...ильного поведения коммунистов, принимать необходи... меры к устранению подобных недостатков.

...седьмом году семилетки трудящимся города и района ...тоит решить новые ответственные задачи. Каждый ...ый день в колхозах, совхозах, на предприятиях и строй...ках полнен упорной борьбой за выполнение планов и обя...ств. И коммунист по долгу своему должен быть самым ...ным участником этой борьбы, личным примером воодуш...ть людей на новые успехи в коммунистическом строи...стве.

...корости увеличиваются

...год будет годом даль... повышения скоростей ...ных дорогах страны. По ... расписанию, которое со... ..., значительно сокра... время в пути многих ... Вводятся новые поезда.

...откроется несколько но... ...ий смешанного сообще... ...т одна из них: от Киева ...ы поездом, а дальше до ...теплоходом.

...значительно расши... ...одажу билетов с прямой ...ой. В этом случае пас... не нужно обращаться в ... станции пересадки.

...ато решение об улучше... ...служивания пассажиров... ...ышнем году во всех поездах, которые находятся в пути более суток, предусмотрено ввести вагоны-рестораны. В дальнейшем вагоны, оборудованные купе-буфетами, будут включаться в состав поездов, которые находятся в пути и меньше суток.

На вокзалах предстоит установить свыше 20 тысяч автоматов. Это камеры хранения, справочные установки, аппараты, которые продают билеты. В наступившем году на всех крупных железнодорожных узлах предстоит полностью механизировать и автоматизировать операции по продаже билетов на пригородные поезда.

(ТАСС).

ПО ПОЧИНУ МОСКВИЧЕЙ И ЛЕНИНГРАДЦЕВ

* * * * * * *

С первого предъявления

Почин передовых предприятий Москвы и Ленинграда вызвал новый прилив сил и творческой активности в коллективе механического участка Бугурусланского завода «Автотракторозапчасть», который вступил в борьбу за отличное качество своих изделий.

Здесь на поточных линиях изготовляют очень важные запасные детали: первичные валы для автомобилей «ЗИЛ-120», для них же — промежуточные валы, фланцы вторичного вала, шестерни заднего хода и первой передачи, комплекты сателитов и полуоси.

Для автомобилей Ярославского автозавода готовятся шестерни постоянного зацепления первой и третьей передач, промежуточные валы. Этими деталями участок обеспечивает «Союзсельхозтехнику». Кроме того, ряд деталей он изготовляет на экспорт.

Чтобы выпускать продукцию только отличного качества, в ближайшее время предприятие перейдет на бездефектную сдачу изделий с первого предъявления.

Что это значит?

Рабочий приготовит первую деталь. Ее качество проверит сам он, а также мастер. Контролер наложит клеймо. Образец этой детали будет оставлен на рабочем месте. И вся смена станет работать по этому образцу.

Если при сдаче в проверенных деталях обнаружится хоть одна деталь с дефектом, то вся продукция будет возвращена рабочему. И он вновь произведет проверку качества готовой продукции и уже будет сдавать ее со второго предъявления, но для него это совсем невыгодно.

Во-первых, потому, что им был допущен брак, который потребовал дополнительное время, во-вторых, оплата за его работу понизится, что также крайне нежелательно.

Сдача деталей с первого предъявления на нет сведет бракодельство, резко повысит качество готовой продукции, культуру производства.

Это новшество опробовано на предприятии в двух бригадах: А. М. Кузнецова при изготовлении фланцев и А. Я. Агеева при изготовлении промежуточных валов. Этим бригадам предоставлялось право самим клеймить и сдавать продукцию. Детали сдавались без контролера отличным качеством.

Чтобы не было и малейших отклонений от требований технологии, здесь четверг каждой недели стал днем качества. На нем рассматриваются все узкие места, а также мероприятия, которые способствуют достижению еще лучших показателей.

Чтобы вся продукция была отличного качества, предполагается изменить в сторону улучшения технологический процесс на всех поточных линиях. Этим сейчас озабочены инженерно-технические работники.

Мембрамные патроны, например, для зажима обрабатываемых деталей применялись только при изготовлении шестерней заднего хода, первой передачи и первичного вала, что дало хороший результат. Скоро мембрамные патроны появятся также на шлифовальных станках.

Над усовершенствованием процессов производства работают рационализаторы: технолог Н. Д. Зуйков, старший технолог Ю. Е. Вдовин, цеховой технолог Н. А. Михайлов, слесарь - инструментальщик Л. Б. Афанасьев и другие.

Руководство завода разработало положение об отличном качестве и бездефектной сдаче выпускаемой продукции. Для этого уже подготовлена вся техническая документация. Кроме того, скоро будут проведены занятия по изучению коллективом нового технологического процесса, мерительных инструментов, чертежей, практики приема и клеймения деталей.

После этого все рабочие будут аттестованы на право изготовлять готовую продукцию по первому предъявлению. Отдел технического контроля будет вести учет сдаваемых изделий с отметкой на качество в специальном бюллетене.

Коммунисты, комсомольцы, рабочие, инженеры завода «Автотракторозапчасть», поддержав почин москвичей и ленинградцев, прилагают все усилия к тому, чтобы выпускаемая ими продукция была отличной, славилась по всей стране.

Н. ПЛИГИН,
инструктор
Бугурусланского
горкома КПСС.

ЧТОБЫ ЗАКАЗЧИК БЫЛ ДОВОЛ

Горячий отклик нашел почин москвичей и ленинградцев у мастеров цеха индивидуального пошива комбината бытового обслуживания.

Продукция цеха — верхняя мужская и женская одежда — идет в руки заказчиков — жителей города и района, поэтому борьба за надежность, прочность и высокое качество одежды — задача каждого члена нашего коллектива.

Нечего греха таить, были год-полтора тому назад и у нас нарекания на плохое исполнение заказов. Мастера тогда работали индивидуально и не каждый из них чувствовал ответственность за качество продукции.

Теперь у нас введен групповой метод при пошиве мужского зимнего пальто. Каждый мастер выполняет определенную операцию. При этом операции, а их 11, раскреплены с учетом опыта, умения и сноровки каждого мастера.

Кроме того, в ответ на призыв москвичей и ленинградцев у нас вводятся сейчас посты самоконтроля. Это значит, что мастер, прежде чем ступить к работе, обязан тщательным образом ... рить качество ... предыдущей операции. ... ственность за допущ... брак несут в одинаковой ... и тот, кто его допустил, ... кто не вернул деталь на ... делку. При такой постан... работы брака, как правил... бывает.

Учитывая общие ... заказчиков, наш цех по... но осваивает новые ф... одежды, не забывая о ка... ве.

Например, осваиваются ... кие новые фасоны, как ... ской однобортный костю... плечиков, демисезонное ... ское пальто свободного ... зимнее пальто с шалевым ... ротником, мужские брю... манжетами без боковых ... и другие виды одежды.

За счет внедрения ... фасонов одежды и пере... методов ее изготовления ... чительно сокращаются ... ды материалов. Сейчас, ... пример, на каждом выпу... мом нами изделии расход ... териала сократился на ... 30 сантиметров. Больше ... года от этого и заказ... так как стоимость одежды ... новится значительно д...

Ф. ДАНИ...
закройщик цеха индиви...
комбината быто...
обслужива...

НА СНИМКЕ: сменный ... стер цеха Марат Михайл... Дорожкин знакомит рабо... и работниц участка ... «Автотракторозапчасть» ... ценным почином москви... и ленинградцев, а также ... постановлением ЦК КПСС ... инициативе передовых ... лективов предприятий.

Фото Ф. КРИВОГ...

За отличное качество

Бугурусланский молкомбинат вырабатывает несколько сортов масла и сыра, молочный сахар, сметану, кефир, творог.

Коллектив успешно выполнил производственную программу 1964 года. Вырабатываемая им продукция пользуется широким спросом во многих городах страны.

Наши маслоделы и сыроделы горячо откликнулись на почин коллективов передовых предприятий Москвы и Ленинграда и теперь будут давать Родине продукцию только отличного качества.

При этом уже в 1965 году у нас резко возрастет производство. Например, сливочного масла мы выработаем на 220 тонн и сыра на 65 тонн больше, чем в прошлом году. Выработка молочного сахара увеличится в 2 раза.

В связи с этим вводятся в действие новые мощности. Вступит в строй еще одна поточная линия в маслоцехе. Уже получены мощные сепараторы, маслоохладитель, пастеризатор.

Механизируется разгрузка продукции. Введем в действие дополнительные емкости хранения молока. В сыродельном цехе намерены пустить в эксплуатацию еще одну двухтонную ванну, что позволит увеличить выработку его в каждую смену.

Первыми вступили в борьбу за отличное качество продукции мастер-маслодел А. К. Мурунов, мастер-сыродел А. И. Резун, мастер Н. З. Гариев, рабочие тт. Ахмадуллина, Рыстина, Плаксина и другие.

Весь коллектив молочного комбината не пожалеет сил для того, чтобы дать советскому человеку как можно больше вкусных и питательных продуктов.

И. БАБЕНКОВ,
главный инженер
Бугурусланского
молкомбината.

Уголок пропагандиста

Тема VI: «Развитие марксистско-ленинского учения о социалистическом государстве в Программе КПСС»

(Методические советы)

При изучении данной темы в семинарских группах рекомендуется рассмотреть такие основные вопросы:

1. Необходимость диктатуры пролетариата. Пролетарская диктатура — новый социалистический тип государства.

2. Перерастание диктатуры пролетариата в общенародное государство — закономерный процесс.

3. Коммунизм строится народом.

В кружках рекомендуется провести беседу в основном по двум проблемам: перерастание диктатуры пролетариата в общенародное социалистическое государство, строительство коммунизма и развитие социалистической демократии.

При освещении первого вопроса необходимо обратить внимание слушателей на исторические условия и обстоятельства возникновения диктатуры пролетариата и охарактеризовать ее главные задачи. Прежде всего надо ознакомиться с соответствующими разделами «Манифеста Коммунистической партии», где Маркс и Энгельс впервые выразили идею диктатуры пролетариата. С произведением «Государство и революция», в котором Ленин дает систематическое изложение взглядов Маркса и Энгельса на государство, развивает учение о государстве и революции в новых исторических условиях.

После характеристики некоторых особенностей изучения темы о государстве надо перейти к рассмотрению вопроса об исторических условиях появления диктатуры пролетариата.

Маркс в работе «Критика Готской программы» сделал чрезвычайно важный для науки и революционной практики вывод о том, что между капиталистическим и коммунистическим обществом лежит период революционного превращения первого во второе.

Данному периоду соответствует и политический переходный период. Государством этого периода может быть только революционная диктатура пролетариата (Соч. К. Маркс и Ф. Энгельс, изд. 2, т. 19, стр. 27).

В новых условиях В. И. Ленин внес большой вклад в учение Маркса и Энгельса о государстве. Он раскрыл сущность и ... вал значение Советов, как ... дарственной формы дик... пролетариата, которые ... впервые созданы в истор... волюционного творчества ... чего класса России. Ленин ... мулировал высший ... пролетарской диктатуры, ... которого составляет союз ... го класса с крестьянством ... руководящей роли рабочего ... са.

Надо подчеркнуть слуш... что красной нитью во все ... изведениях классиков ма... ма-ленинизма проходит ... щая мысль: без социали... ской революции, без дик... пролетариата немыслим ... от капитализма к соци... пролетарская диктатура — ... вый социалистический тип ... дарства, новый высший ... мократии.

Почему новый, почему ... ший — эти вопросы следует ... нительно рассмотреть на ... При этом прежде всего ... иметь в виду усвоение и ... сливание тех идей, кото... держатся в произведениях ... Ленина «Государство и ре... ция» гл. 5 (Соч. т. 29) и ...

ЧТОБЫ И ЗИМОЙ БЫЛО БОЛЬШОЕ МОЛОКО

Проверяем ход зимовки скота

Когда мирятся с недостатками

...ду № 2 совхоза имени ...а, что в поселке Широ... ...ь, мы приехали, чтобы ...ть как проходит зимовка ...месте с представителями ...ческой фермы осмо... ...мещения, разобрались с ...используются корма, по... ...ись с состоянием трудо... ...плины среди животно...

..., что нам бросилось в ...о холод и грязь в поме... Своевременно мер к уст... этих недостатков никто ...л.

...ник, в котором содержит... ...голов скота, работники ...водства называют ава... И не без оснований. В ...висели доски потолка, от... из них уже давно пора ...

...трам и вечерам, когда ...дойка, уборка помеще... ...утствует электросвет. Нет ...ниновых фонарей.

...ционе кормления живот... ...ная уравниловка. Всем ...(стельным, отелившимся, ...дойным) дается по 20 ...ммов кукурузного силоса, ...соломы, которая не из... ...ется, не запаривается, не ...ется соленым раствором.

...спросили бригадира П. С. ...:

...чему не организовано ...ление соломы?

...а у нас и без того мел... ...ается хорошо,—ответил

...ически же это не так. ...соломы скот не поедает, ...дает. Корм расходуется ...найски. Солому берут не ...ая, надеются, что ее хва... ...ю зиму. В общем сей... ...т ворохами, но как бы ...е пришлось собирать кро...

Из-за плохой организации кормления и содержания продуктивность коров крайне низкая. От каждой надаивают чуть больше двух килограммов молока в день. Однако все это не вызывает никакой тревоги у бригадира П. С. Кузьмина, зоотехника отделения В. И. Васильева.

Нет должного порядка и в телятнике, где зимуют 60 голов молодняка. В помещении гуляет ветер, сыро, грязно, Из-за плохого кормления и содержания телята убавляют в весе.

Вполне понятно, раз низки надои молока, низки и заработки доярок, скотников. Отсюда текучесть кадров. Часто коров доят подменные доярки, помещения убирают «заместители» скотников. У некоторых животноводов давно уже кончился срок носки спецодежды, новой им не дают. Совсем без нее долгое время работает лучшая телятница Анна Кузьминична Гаврилова.

Не легко получить людям лошадь для поездки в Пилюгино то ли к врачу, то ли еще за какой надобностью.

Порой из-за пустяков люди ругаются между собой, отдельные злоупотребляют спиртным.

Бригадир П. С. Кузьмин вместо того, чтобы по-настоящему взяться за наведение в бригаде порядка, грубит рабочим, оскорбляет их.

В бригаде бывают управляющая отделением А. С. Герасимова, главный зоотехник А. Г. Фадеев, председатель рабочкома Т. В. Быстряков, но пользы от этого пока мало. Приедут и уедут.

Надо устранить все имеющиеся недостатки. И чем быстрее, тем лучше. Зимовку скота нужно провести образцово. Для этого все должны проникнуться высоким чувством ответственности за порученное дело.

Рейдовая бригада «Бугурусланской правды»:
Н. КОРЯЕВА, доярка.
Д. БЕЛОУСОВ, Н. ФЕДОРОВ, скотники.
И. БОТЯЕВ, конюх.
Н. ПУРМЕЛЬ, спецкор «Бугурусланской правды».

Надои растут

Животноводы сельхозартели имени Куйбышева за истекший год получили от коровы 1794 килограмма молока, или на 194 килограмма меньше 1963 года.

Подводя итоги года, коллективы молочнотоварных ферм выискивают неиспользованные резервы и намечают планы на будущее. Их слово—получить в текущем году от коровы не менее 2000 килограммов молока.

С первых дней года животноводы борются за претворение в жизнь намеченных планов. Доярки и скотники хорошо ухаживают за скотом, выдают коровам, кроме сена, соломы и силоса, по 15—20 килограммов свекловичного жома. И надои растут. По 5,5 литра получают доярки от коровы.

А передовая доярка артели Ф. Мартынова надаивает от каждого животного более чем по 7 килограммов молока в день.

Х. ХАФИЗОВА.
с. Кульшарипово.

СВОДКА

по надою молока на фуражную корову за 1964 год в колхозах и совхозах управления (по данным райинспекции ЦСУ).

Наименование колхозов	Надоено молока от коровы	Больше + меньше — по сравнению с 1963 годом
«Победа»	2025	— 77
им. Чапаева	2001	+217
им. Куйбышева	1793	—194
«Красный партизан»	1788	+348
«Россия»	1773	—234
«Маяк»	1772	—182
«Красное знамя»	1725	+260
«Рассвет»	1657	—161
им. Кутузова	1638	+146
им. Тимирязева	1617	+ 28
«Правда»	1615	—205
«Путь Ленина»	1596	—206
им. Димитрова	1587	—189
«Дружба»	1570	—207
«Лесной»	1569	+ 24
им. Ленина	1537	+ 95
им. Ильича	1542	— 76
им. Пугачева	1492	+225
«Прогресс»	1491	+ 76
«Урал»	1483	—164
«Знамя Ленина»	1474	—106
им. Ульянова	1450	+ 8
«Родина»	1449	—136
«Искра»	1441	—147
им. Чкалова	1435	+ 47
им. Кирова	1421	— 75
«Мирный»	1413	+ 24
им. М. Горького	1408	—106
им. XXII партсъезда	1406	—147
им. Коминтерна	1405	+ 85
им. Пушкина	1390	— 14
«Заветы Ильича»	1387	— 7
им. Калинина	1386	— 69
«Заветы Ленина»	1378	— 95
им. Суворова	1377	—415
им. Баумана	1362	+ 75
им. Жданова	1352	+ 51
«Светлый путь»	1343	—107
им. Фрунзе	1342	— 28
«Путь Октября»	1327	—133
им. К. Маркса	1297	—486
«40 лет Октября»	1292	+ 70
«Заря коммунизма»	1261	—186
«Восход»	1229	+ 62
им. Свердлова	1209	+ 81
им. Мичурина	1170	—140
«Зеленая долина»	1162	—105
совхозы:		
«Кинельский»	1974	+401
им. Фурманова	1576	+152
«Красная горка»	1394	— 91
им. Чкалова	1380	—443
«Северный»	1307	— 38
По району	**1496**	**— 52**

Подведены итоги года и животноводстве. По своим показателям они мало утешительны. Продуктивность каждой фуражной коровы составила 1496 килограммов, или на 52 килограмма меньше 1963 года.

Крайне низка продуктивность дойного стада в колхозе имени Карла Маркса. Если в 1963 году здесь надоили от коровы 1873 килограмма, то в истекшем на 486 килограммов меньше.

Отставание—результат плохого ухода за скотом и его кормления. Грубые корма перед раздачей на фермах не приготавливались, передовые методы ведения животноводства внедрялись недостаточно.

Снизилась продуктивность коров в колхозах «Путь Ленина», «Россия», имени Димитрова, «Дружба», «Маяк». В каждом из этих хозяйств коровы дали почти на 200 килограммов молока меньше, чем в прошлом году.

Однако у нас есть и передовики, с которых следует брать пример, 18 хозяйств намного увеличили надои. Возьмем, к примеру, колхоз «Красный партизан». В истекшем году здесь надоили 1788 килограммов молока от коровы, что на 348 килограммов больше 1963 года.

Достигнутое — результат заботливого отношения к животноводству На молочнотоварных фермах здесь работают заботливые люди. Кормление коров проводится приготовленными кормами.

Новый год ставит перед животноводами новые задачи. Поэтому с первых дней января необходимо организовать на фермах дело так, чтобы изо дня в день росли надои.

...ии и диктатуре» (Соч. ...разборе вопроса о сущно... ...временного буржуазного ...ства надо использовать ...му КПСС (часть 1, раз... «Кризис мирового капита... ...).

...шей стране впервые в ...венной практике социа... ...победила полностью и окон... ...но. Ныне социализм пере... ...рамки одного государст... ...вратился в мировое со... ...тво народов, в котором на ...общности экономических, ...ческих и идеологических ...на базе единства целей, ...льно объединились уже ...ько государств.

...лечив полную и оконча... ...ю победу социализма— ...фазы коммунизма—и ...общества к развернуто... ...троительству коммунизма, ...тура пролетариата выпол... ...свою историческую миссию ...чки зрения задач внутреп... ...развития перестало быть ...ядимой в СССР.

...дарство, которое возникло ...государство диктатуры про... ...ата, превратилось на по... ...временном этапе в обще... ...е государство, в орган ...ния интересов и воли всех ...ческий ...рода». (Программа КПСС, ...высший ...—101).

...народное государство в ...й, почет... ...ах всех советских лю... ...сы следу... ...интересах дела социализ... ...треть на ...всем мире успешно выпол... ...ждо ...свои внутренние и внеш... ...своение ...ункции. Надо уяснить, что ...дей, кото... ...тура пролетариата и обще... ...заведенное государство по обособ... ...рство и ...е изолированы, это нераз... ..., т. 29) ...звенья, крупные этапы в истории социалистического государства.

Если главной задачей диктатуры пролетариата является построение социализма, то основная задача общенародного государства состоит в мобилизации всех сил народа во главе с рабочим классом на осуществление выработанной КПСС великой Программы создания коммунистического общества.

В управлении всеми делами в нашем государстве с каждым годом привлекается все большее число советских граждан. Возрастает роль общественных организаций. Пропагандисту следует при рассмотрении данного вопроса привлечь местный материал об участии граждан нашего города в работе городского Совета депутатов трудящихся, постоянно действующих комиссиях, советах микрорайонов, уличных комитетах, товарищеских судах и т. д. Актив горсовета насчитывает свыше 2500 человек.

Развитие демократических форм управления, дальнейшее совершенствование демократии — многосторонний, сложный процесс. Он направляется Коммунистической партией, внутренняя жизнь которой должна служить и служит образцом последовательного осуществления принципа демократии, выработке наиболее совершенных форм коммунистического общественного самоуправления. Огромное благотворное влияние на развитие этого процесса, несомненно, окажут решения ноябрьского (1964 г.) Пленума ЦК КПСС.

Заключая занятие, пропагандист еще раз должен подчеркнуть, что общенародное социалистическое государство, как и всякое общественное явление, не стоит на месте, по мере успехов в строительстве материально-технической базы коммунизма, оно развивается, все более обнаруживая и раскрывая свои потенции и возможности в качестве органа, выражающего всевластие народа.

«Развитие социалистической государственности, — указывается в Программе КПСС, — постепенно приведет к преобразованию ее в общественное коммунистическое самоуправление, в котором объединены Советы, профессиональные, кооперативные и другие массовые организации трудящихся» (Программа КПСС, ст. 109). Для полного отмирания государства, учит марксизм-ленинизм, потребуется не только построение развитого коммунистического общества, но и победа, упрочение социализма на международной арене.

Строительство коммунизма требует от каждого советского человека, на каком бы посту он ни находился, максимума энергии, инициативы и сознательности. Своим трудом на благо коммунизма советские люди неустанно укрепляют экономическую мощь и обороноспособность СССР, всего мирового социалистического содружества народов, выполняют свой интернациональный долг перед трудящимися всего мира.

З. ГРЕЧИНА,
член методического совета пропагандистов.

НАША ПОЧТА

Строки из писем

Выражаю горячую благодарность председателю поселкового Совета П. Ф. Лаврентьеву и директору школы совхоза имени Чкалова за оказание мне помощи в воспитании внучки-школьницы.

Е. ЛОГИНОВА,
жительница совхоза имени Чкалова.

Большое спасибо работникам детских яслей М. Г. Близнецовой, А. Г. Гапоновой, Н. П. Будариной за их материнскую заботу о наших детях.

К. УСТИНОВА,
родительница.

Водители транспорта нарушают решение горисполкома, запрещающее проезд по улице Строителей. На этой улице находятся две школы, больница, детские сады. Мы боимся отпускать одних детей. Просим госавтоинспекцию обратить внимание на этот беспорядок.

А. ТОЛЧЕВА, М. КАРПОВА и др.

В декабре 1964 года в здании клуба совхоза «Красная горка» состоялось заседание товарищеского суда по делу хулиганских действий И. Кужахметова.

За недостойное поведение среди работников животноводства, за оскорбление доярки Р. Утиновой товарищеский суд вынес решение наложить на Кужахметова денежный штраф.

АКСЮТИН,
председатель товарищеского суда.

Телефоны есть, а связи нет

Почему-то у нас в Рязановке очень часто выходит из строя телефонная линия. Наше село очень отдалено от районного центра и подчас просто невозможно решить тот или иной вопрос, когда аппараты молчат без конца.

Невольно возникает вопрос: когда же, наконец, руководители районной конторы связи отзовутся на наши многочисленные напоминания и примут нужные меры?

С. ЛОМОВ,
бухгалтер колхоза им. Пушкина.

БЕСЕДА С ЧИТАТЕЛЕМ

Семилетки год последний

Вот уже скоро пятнадцать дней мы живем в новом году—последнем году семилетки. Первые дни—первые достижения. Они отмечены во всех отраслях народного хозяйства. В этом году коллективы советских предприятий начали широкий поход за качество продукции.

В канун нового года Центральный Комитет КПСС и Совет Министров СССР одобрили инициативу коллективов трудящихся 20 московских и 18 ленинградских объединений, заводов и фабрик, которые приняли социалистические обязательства достигнуть в течение трех-четырех лет уровня лучших мировых стандартов по важнейшим видам изготовляемой ими продукции. Почин москвичей и ленинградцев за короткое время получил самое широкое распространение. Его поддержали трудящиеся Киева, Ашхабада, Тбилиси, Таллина, Алма-Аты и многих других городов страны. Промышленность Литвы, например, в этом го-

—2—

ду обновит на одну треть свою продукцию. Многие образцы советских изделий уже сейчас превосходят по своим показателям иностранные. Однако качество ряда их еще отстает от мировых стандартов. Претворение в жизнь призыва—советское—значит отличное— становится делом чести заводских коллективов.

Хорошо начали новый год химики. Первой ласточкой в дальнейшем наращивании выпуска химической продукции явился синтетический каучук, полученный на Ефремовском заводе, что неподалеку от Тулы. Строительство завода—характерный пример развития химической промышленности СССР. Огромный комплекс производств, оснащенных автоматизированным оборудованием, сооружен за 22 месяца.

Начали счет энергетики. На предприятии коммунистического труда—Щекинской ГРЭС пущен турбогенератор мощностью 200 тысяч киловатт и котел производительностью 620 тонн пара в час. Мы уже привыкли к таким цифрам, хотя агрегаты подобной мощности за рубежом насчитываются единицами. Ну а то, что изготовили в Таганроге, поражает и видавших виды советских энергетиков. Там на заво-

—3—

де «Красный котельщик» изготовлен энергетический котел производительностью 2500 тонн пара в час. Несмотря на техническое совершенство конструкции, котел получился внушительных размеров: 43 метра по высоте и 29 метров по ширине. Котел будет работать в блоке с турбиной в 800 тысяч киловатт. Он предназначен для Славянской тепловой электростанции, строящейся в Донбассе. Тепловые электростанции в этом году по-прежнему будут главными объектами энергостроителей. Более 90 процентов из 11 миллионов киловатт новых мощностей будут введены на тепловых электростанциях.

Отличительной особенностью нового года является и то, что все более сближаются темпы развития тяжелой и легкой промышленности. Производство товаров легкой и пищевой промышленности значительно увеличивается. Так, трикотажа намечено выпустить на 130 миллионов штук больше, чем в прошлом году, чулочно-носочных изделий—на 160 миллионов пар. В 1964 году пищевых продуктов выработано намного больше, чем в 1963, а в новом году их производство возрастет еще на 10 процентов. Производство мяса увеличится почти на 15 про-

—4—

центов, сыра — на 12 проц[illegible] масла растительного—на 17 [illegible]центов. Значительное увеличение капиталовложений позволит [illegible] в строй 300 новых крупных [illegible]вых предприятий.

Строительство новых предприятий—средство для увеличения [illegible]пуска продукции, но не единственное. Необходимо добиваться в [illegible]кие сроки достижения прое[illegible] производительности вновь пу[illegible]ных производств. Это важный [illegible]зерв промышленности.

В истекшем году он не всегда использован. В результате отд[illegible]ные предприятия недодали на[illegible]ному хозяйству значительное [illegible]личество минеральных удобре[illegible] чугуна, стали и другой продук[illegible] Ускорение ввода производстве[illegible] мощностей является одной из г[illegible]ных задач строителей и произ[illegible]ственников. Полное использо[illegible] техники, материалов, повыш[illegible] производительности труда—важ[illegible] проблемы, решение которых м[illegible]жет успешному выполнению п[illegible] завершающего года семилетки.

В. ПИМЕНО[illegible]

(ТАСС)

ЧТО ПРОИСХОДИТ ЗА РУБЕЖОМ

Трудящиеся города Готвальдова отмечают 70-летие чехословацкого обувного комбината «Свит» — одного из крупнейших в мире. Разнообразнейшая продукция предприятия—почти 800 моделей — поставляется сейчас в 90 стран и всюду пользуется доброй славой.

Комбинат продолжает расти. В строй действующих вступают новые цехи и производственные линии. Ежегодный выпуск продукции увеличился в два раза по сравнению с довоенным временем и составляет 52 миллиона пар.

История комбината «Свит», что в переводе на русский язык означает «Сияние», — это отражение бурного процесса социалистической перестройки промышленности Чехословакии.

НА СНИМКЕ: справа — общий вид обувного комбината, в центре — рабочий Людвик Мишурек на специальном станке штампует спортивную обувь, слева—маленькому покупателю примеряют зимние башмачки.

Фото ЧТК — ТАСС.

Кинофильмы в январе

В январе месяце на экранах городских кинотеатров демонстрируются лучшие произведения советского киноискусства, в числе которых кинофильм «Государственный преступник» производства киностудии «Ленфильм». Он посвящен благородному труду чекистов—сотрудников Комитета госбезопасности, которым удается найти и обезвредить опасного государственного преступника.

Зрители увидят двухсерийную кинокартину «Они шли на восток» совместного производства киностудии «Мосфильм» (СССР) и «Галатея» (Италия). В ней показана трагедия итальянского народа, ввергнутого фашизмом в войну, которой он в большинстве своем не хотел. Фашизм—главный виновник этой трагедии — вот основная мысль фильма.

«Председатель» — так называется двухсерийный филь[illegible] изводства киностудии [illegible] фильм». Он показывает [illegible]новление разрушенного [illegible]сельского хозяйства. Пер[illegible]рия «Братья» относится [illegible]мени к 1947 году, в[illegible] «Быть человеком» — на[illegible]ся на рубеже 1952—1953 [illegible] и кончается в наши дни.

«Сорок минут до рассве[illegible]» фильм производства кино[illegible] «Белорусьфильм».

На экранах наших кин[illegible]ров зрители могут вновь [illegible]смотреть фильм прошлых [illegible] «Член правительства» пр[illegible]ства киностудии «Ленф[illegible] Из зарубежных картин бу[illegible]монстрироваться «Венск[illegible] вушки» и «Дитя Дуная» [illegible]рия).

М. ОСИПО[illegible]

директор кинотеатр[illegible]

АВАНГАРД СТРОИТЕЛЕЙ СОЦИАЛИЗМА

УЛАН-БАТОР. Движение бригад социалистического труда, зародившееся в Монголии по почину коллектива улан-баторского депо, стало ныне по-настоящему массовым. В нем участвует около 70.000 человек—рабочие, служащие, араты из сельскохозяйственных объединений, работники госхозов. За это время звания коллективов социалистического труда удостоено около 1500 бригад, свыше 2500 бригад продолжает бороться за получение почетного звания.

Сейчас в Монголии насчитывается 9 предприятий, коллективы которых завоевали звание предприятий социалистического труда, а более 70 предприятий—продолжает борьбу за это почетное звание.

Съезд правящей партии Индии

ДЕЛИ. Закончил работу 69-й съезд правящей партии Индии Индийский Национальный конгресс (ИНК). Съезд обсудил важнейшие вопросы внешней и внутренней политики Индии, наметил перспективы дальнейшего развития страны по пути укрепления политической независимости и экономической самостоятельности.

Съезд подтвердил решимость партии и впредь «проводить политику неприсоединения и мирного сосуществования, которая играет важную роль в сохранении мира и международной безопасности», призвал к проведению более эффективной социальной и экономической политики, подчеркнул необходимость всемерного развития сельского хозяйства.

(ТАСС).

Товарищеская встреча

В тот день зал Яковлевской восьмилетней школы был переполнен. Свыше сотни болельщиков пришли сюда, чтобы посмотреть товарищескую встречу своих спортсменов с боксерами Асекеевской школы.

Удар гонга нарушил напряженную тишину. В первой паре победу одерживает гость В. Кочнев. Затем болельщики оживились, победа явно на стороне нашего ученика В. Миронова.

Хорошую подготовленность к товарищеской встрече показали гости Г. Завьялов, Л. Балыков, М. Молозин. После соревнований судьи подвели итоги. Счет оказался равным. По окончании [illegible] на ринге выступали разряд[illegible] ученики 11-летней школы [illegible]занцев и А. Кочнев. Они п[illegible]ли правильную технику в[illegible] боя.

Дирекция школы уделила [illegible]шое внимание проведению [illegible]чи. Для гостей был приго[illegible] обед. Ребята остались [illegible]довольны. Перед спортсм[illegible] впереди еще немало у[illegible] тренировок и встреч.

В. СКРИПН[illegible]

учитель физкульту[illegible]

Яковлевской школ[illegible]

МЕХАНИЗАЦИЯ ДЕРЕВНИ

ПРАГА. Механизация и интенсификация сельского хозяйства стали главной заботой тружеников чехословацкой деревни. За последние 15 лет количество тракторов на кооперативных и государственных полях увеличилось почти в 6 раз. Ныне в сельском хозяйстве страны используется почти 120.000 тракторов.

В этом году единые сельскохозяйственные кооперативы и госхозы Чехословакии получат свыше 16.000 тракторов, почти 3500 зерновых комбайнов, более 1000 грузовых автомобилей.

УСПЕХИ ШАНЬДУНЦЕВ

ПЕКИН. Значительных успехов в прошедшем году добились коллективы промышленных предприятий провинции Шань-Дун. Они на месяц раньше срока завершили выполнение годового плана выпуска валовой продукции. Особенно увеличился выпуск химических удобрений, ядохимикатов, дренажно-оросительного оборудования. Больше, чем в 1963 году, произведено стали, цветных металлов, цемента. В двух промышленных центрах провинции — Цзинани и Цимдао за первые 10 месяцев было внедрено свыше 10.000 рационализаторских предложений.

(ТАСС).

Высокоурожайный сорт кукурузы

БЕЛГРАД. Сельскохозяйственный институт в городе Нови Сад вывел новый сорт кукурузы «новосадский-802». На опытных участках этот сорт дал в истекшем году 83 центнера зерна с гектара. Это больше, чем дал культивировавшийся параллельно американский сорт «кайзас». Наряду с устойчивыми и высокими урожаями новый сорт созревает быстрее, чем обычные сорта, а его зерно содержит меньше влаги.

Бугурусланский лесоторговый склад имеет в продаже: штакетник, жерди, круглый лес, гвозди, стекло оконное, цемент, паклю строительную, дрань штукатурную, электропровод, электроприборы, радиаторы для водяного отопления, металлическую черепицу, рубероид, толь, [illegible]гамин, краску, шурупы, [illegible] мебель.

Колхозам продается по [illegible]личному расчету: подто[illegible] жерди, строительная [illegible] штакетник, штукатурная [illegible]

Редактор И. П. ПЫЖОВ.

АДРЕС РЕДАКЦИИ: г. Бугуруслан, Революционная, 17. ТЕЛЕФОНЫ: редактор—0-24, заместитель редактора—0-46, секретарь 3-82, отдел сельского хозяйства—1-49, писем—3-85. АДРЕС ТИПОГРАФИИ: Революционная, 14. ТЕЛЕФОНЫ: директор, бухгалтерия—3-65, цеха—2-27

ФВ03566 Типография издательства «Бугурусланская правда» Заказ № 7 Тираж 12343

Пролетарии всех стран, соединяйтесь!

Бугурусланская ПРАВДА

Орган парткома Бугурусланского производственного колхозно-совхозного управления, горкома КПСС, районного и городского Советов депутатов трудящихся

1965 год
ЯНВАРЬ
17
ВОСКРЕСЕНЬЕ
Год издания 47-й
№ 9 (7328)

Цена 2 коп.

Навстречу выборам

Президиума Верного Совета РСФСР ...ение 14 марта назначены выборы ... областные, окружные, городские, поселковые Советы трудящихся. Эту ...щиеся города и ...ринятия с большой ... решили ознаменовать большой праздник демократии новыми успехами на всех хозяйственного и строительства.

работает с первых ... года дружный, коллектив нефтепромысла № 3 «Бугуруслан... его счету уже свыше 400 тонн ...олота», добытого ...ия. Идя навстречу промысловики раз... соревнование за выполнение плана ...фти первого кварта...

...ется огонь соревно... достойную встречу ... в местные Совепутатов трудящихся ...отноводов колхозов «Ленина», имени Пу... Чапаева. Забот... за животными, ... их по полноценным ... позволяют трудени... хозяйств получать ... коровы по 5 и ...граммов молока в

... в местные органы — важнейшая поли... кампания. Надо сде... чтобы прошла она ... организационном ... при высокой политиактивности трудящих... подготовке и провести принимать уча... ...ое число людей. На ...тах города, в колхозах района про... собрания по выдвиже... кандидатур в состав го... и районной избира... комиссий. Значитель... колхозников, рабо... ...ов и предприятий, ...телей интеллиген... выдвинута в со... ...атковых, окружных ... по выборам в го... районный, сельские ...путатов трудящихся.

Поэтому очень важно, чтобы коллективы трудящихся, партийные, профсоюзные, комсомольские и другие общественные организации города и района очень вдумчиво подошли к подбору кандидатур в эти комиссии. Надо помнить, что организационная сторона проведения выборов в значительной степени будет зависеть от того, как будут работать окружные и участковые комиссии на местах.

Большие и общественные задачи стоят перед работниками идеологического фронта. Агитаторы, лекторы, докладчики и пропагандисты должны на ярких примерах нашей действительности показывать, как наш народ под руководством Коммунистической партии строит коммунизм, как он осуществляет свое участие в управлении государством. А рассказать есть о чем. Ведь только в активе городского Совета депутатов трудящихся насчитывается сейчас свыше 2500 человек. Это — депутаты, члены народных дружин, товарищеских судов, уличных комитетов и советов микрорайонов. Все эти люди заняты большой созидательной работой. Они не только сами показывают пример в трудовой и общественной деятельности, но и увлекают за собой остальных трудящихся города.

Без всякого промедления должна разворачиваться деятельность агитпунктов. Они призваны на деле стать центрами всей агитационно-массовой работы среди населения. Агитаторы и пропагандисты должны быть организаторами практических дел по успешному выполнению планов и заданий завершающего года семилетки, по достойной встрече дня выборов.

Трудящиеся города и района! Выше знамя социалистического соревнования за достойную встречу дня выборов в местные Советы депутатов трудящихся. Ознаменуем праздник советской демократии новыми успехами по производству промышленной и сельскохозяйственной продукции, образцово подготовимся к севу последнего года семилетки, сделаем все, чтобы организованно провести зимовку скота.

...нформационное сообщение

..., 16 января 1965 года, состоялась очередная сесс... ...русланского городского Совета депутатов трудя... ...а ней рассмотрен организационный вопрос.

... с переходом на другую работу сессия освободи... ... Орлова от обязанностей председателя исполкома ...

...ия избрала депутата **И. В. Ильина** председателем ...ма Бугурусланского городского Совета депутатов ...ихся.

...ведению делегатов городской партконференции

...ие XXI Бугурусланской городской партийной конфе... ...стоится 18 января 1965 года в 10 часов утра в помеще... ...ского драмтеатра. Регистрация делегатов производится: ...с 12 часов до 17 часов в здании горкома КПСС и 18 ян... ...часов утра—в здании драмтеатра.

ЯРЧЕ ОГОНЬ СОРЕВНОВАНИЯ!

Много лет ремонтирует моторы в мастерских совхоза имени Фурманова механизатор широкого профиля Иван Тарасович Петров.

За высокие показатели, активное участие в общественной жизни И. Т. Петрову присвоено почетное звание ударника коммунистического труда.

НА СНИМКЕ: передовой ремонтник двигателей совхоза имени Фурманова Иван Тарасович Петров.

Фото Ф. Кривогуза.

Темпы снегозадержания растут

Каждое утро на поля совхоза имени Фурманова отправляются с риджерными снегопахами тракторы. Запланировав накопить зимнюю влагу на 17000 гектаров, хлеборобы стараются в срок выполнить работы.

На снегозадержании ежедневно занято 4 трактора. Лучше других организована работа на четвертой ферме. Механизаторы Н. Шмельков, А. Янюк ежедневно нарезают снежные валы на 100 гектарах.

Хорошо трудятся также трактористы Ю. Кузнецов и П. Вечкасов. Они ежедневно в полтора-два раза перевыполняют сменные задания.

За короткий период снегозадержание проведено на 1500 гектарах.

Н. АНДРУСОВ,
главный агроном совхоза им. Фурманова.

В ЧЕСТЬ ВЫБОРОВ

Славно потрудился в минувшем году коллектив третьего промысла НПУ «Бугуруслаинефть».

По праву лучшим участком у нас является первый, где начальником В. С. Клементьев, парторгом А. Г. Белоусов. Годовой план им выполнен досрочно. Родине сверх задания дано 4000 тонн нефти.

Хорошо идут здесь дела и в январе. Люди участка опережают график добычи «черного золота» на 170 тонн.

900 тонн нефти дал сверх годового плана коллектив второго участка (начальник Н. В. Трушин, парторг В. И. Менжулин). За 14 дней января он добыл на 300 тонн нефти больше, чем планировалось по графику.

В честь предстоящих выборов коллектив третьего промысла развернул соревнование за досрочное выполнение задания по добыче нефти первого квартала.

Л. КРЕМС,
старший геолог третьего промысла НПУ «Бугуруслаинефть».

В дружном коллективе

...Еще нет и шести часов утра, а коллектив второй молочно-товарной фермы колхоза «Заветы Ленина» уже в сборе. Скотники, разложив по кормушкам корма, чистят стойла, доярки приступают к дойке коров.

Дружные люди работают на этой ферме. Они трудятся по принципу: один—за всех, все—за одного. Случилось так, что неделю болел скотник тов. Семагин, доярки сообща выполняли и его обязанности.

Хорошо организовали животноводы кормление животных. Ежедневно каждой корове они выдают по 18—20 килограммов силоса, вволю грубых кормов, по 8 килограммов сахарной свеклы. Надои растут. Так, если в декабре суточная продуктивность коровы составляла 3 килограмма, то сейчас уже 5.

Есть на ферме свои передовики. Доярки М. Самойлова и Л. Коршунова ежедневно получают от животного по 7—8 килограммов молока.

Одновременно с ростом надоев увеличилась и сдача продукции государству. Ежедневно с ферм артели на заготовительные пункты поступает 13—14 центнеров молока.

В январе коллективы молочно-товарных ферм обязались продать государству около 400 центнеров продукции.

П. МАКАРОВ,
бухгалтер колхоза «Заветы Ленина».

Наши маяки

В Бугурусланской городской автотранспортной конторе ударно трудятся «старожилы» — водители малого автобуса Василий Тихонович Портнов и Иван Яковлевич Угрюмов.

Водят они свои автомобили по разным направлениям, без задержек и происшествий. План выполняют и технику содержат в образцовом порядке.

Хорошим производственником и активным общественником является также шофер большого автобуса Виктор Васильевич Филатов.

Это наши маяки. Ими гордимся. По их почину развертывается сейчас соревнование в коллективе в честь предстоящих выборов в местные Советы депутатов трудящихся.

В. МИХЛЮКОВ,
старший диспетчер городской АТК.

Две новые скважины

Бригадой мастера М. Калимуллина успешно закончена проводка скважины № 220 на Красноярской площади. На ее проводке ударно поработали бурильщик Владимир Ткаченко, буровые рабочие Дмитрий Исатов и Петр Тупицын. Сейчас бригада готовится к бурению новой скважины.

Закончена проводка и скважины № 453, на которой работала бригада мастера В. Максакова. Здесь отличились бурильщики Александр Образцов и Анатолий Хлюпкин.

Сейчас бригада освоения под руководством Владимира Шнайдера подготавливает скважины для сдачи их промысловикам.

Н. БУГАЕВ,
начальник бурового участка.

НОВЫЕ СОРТА НАХОДЯТ

ПОСТОЯННУЮ ПРОПИСКУ

Подводя итоги минувшего года, хлеборобы нашей сельскохозяйственной артели думают о том, как получить нынче высокий урожай и довести валовой сбор зерна до 63900 центнеров, то есть на семь тысяч центнеров больше прошлогоднего.

Одним из резервов этого является внедрение в производство новых высокоурожайных сортов.

В прошлом году основное место в нашей артели отводилось яровой пшенице «лютесценс-758». Внедрялись в производство и такие сорта, как «волжанка» и «харьковская-46». Первым мы занимали 10, вторым—413 гектаров.

Агротехника возделывания всех сортов была совершенно одинаковая. Под их посев отводили вспаханные во второй половине августа и первой половине сентября участки зяби.

Накопление зимней влаги в нашей засушливой местности играет немаловажное значение в борьбе за получение высоких урожаев. Поэтому коллективы тракторных бригад дважды проводили снегозадержание. В результате толщина снежного покрова в среднем повсеместно достигала 50 сантиметров. Весной на расположенных по склонам полях задерживали талые воды.

Подошла пора выхода в поле. Механизаторы закрыли влагу в почве, а там, где земля за зиму уплотнилась, участки прокультивировали.

Перед предпосевной обработкой внесли с самолетов на каждый гектар по 1 центнеру сульфата аммония и по 1,5 центнера суперфосфата.

Сев проводили обычными зерновыми сеялками, перекрестным способом с нормой высева 450—500 всхожих зерен на квадратный метр. Потом поля прикатали. Больше никаких агромероприятий не проводилось. Убирали урожай раздельным способом, обособленно каждый сорт. Сбор зерна получился следующий. «Волжанка» дала 20,5, «харьковская-46» — 18,5 и «лютесценс-758»— 10,5 центнера с гектара.

Значит, если бы вся площадь, занятая пшеницей, была засеяна высокоурожайными сортами, то артель получила бы дополнительно более 27000 центнеров зерна.

Новые сорта характерны и другим. Они засухоустойчивы, хорошо кустятся, не полегают, во время уборки не осыпаются. Абсолютный вес зерна, например, «харьковской-46» в два раза выше, чем «лютесценс-758».

Наши планы таковы: уже с нынешнего года постепенно будем исключать из производства «лютесценс-758», а в последующие два года перейдем на посев исключительно «харьковской-46» и «волжанки». Весной займем первым сортом более 1200 гектаров, вторым—100 гектаров. Семена запасены на всю площадь. Все они имеют хорошие качества по всхожести и чистоте, хранятся в надежных складах.

Перейдем на посевы и высокоурожайных сортов подсолнечника. Прошлым летом у нас культивировались два сорта масличной культуры —«юговосточный» и «армавирец». Высевались они в одно и то же время на одинаковых по составу питательных веществ почвах, в результаты в урожае разные: второй сорт дал с гектара на 1,3 центнера зерна больше.

«Армавирец» ценен еще и тем, что в его семенах содержится более 40 процентов жира. Корзинки на неделю раньше созревают, не осыпаются, растения не поражаются заразихой.

Просо, овес, горох у нас также сортовые. Из года в год получаем неплохие их урожаи. Например, в прошлом году собрали с каждого гектара по 18,7 центнера овса, 14,7 центнера ячменя, 12,3 центнера гороха и 10 центнеров проса.

Внедряя в производство новые высокоурожайные сорта, хлеборобы нашей артели стремятся к тому, чтобы получать с гектара больше высококачественной, дешевой продукции.

К. БАСОВ,
главный агроном
колхоза имени Ильича.

Научно- исследовательская лаборатория агрохимии и почвоведения при Пермской областной сельскохозяйственной опытной станции изучает характеристику почв колхозов и совхозов Западного Урала.

Сотрудник лаборатории Капитолина Гусева (на снимке) провела исследования почв в 17 хозяйствах Пермской области. На основании анализов каждое хозяйство получит квалифицированные рекомендации по применению минеральных и органических удобрений.

Фото Э. Евзерихина и Е. Загуляева.

Фотохроника ТАСС

Внимание пусковым объектам!

С совещания строителей мясокомбината

12 января на важнейшей стройке города —мясокомбинате состоялось техническое совещание, где обсуждался вопрос об окончании строительства холодильника на 1800 тонн единовременного хранения мяса.

На совещании присутствовали представители субподрядных организаций. Совместно с дирекцией мясокомбината они обсудили ход строительства и наметили конкретные сроки окончания работ, чтобы подготовить пусковой объект для предъявления государственной комиссии к 30 января текущего года.

Совещание обязало:

участок «Башсантехмонтаж» (начальник т. Лемешкин) закончить прокладку водопровода с врезкой и разводкой его в холодильнике к 20 января. К этому же сроку должна быть пущена система отопления в холодильнике, на станции осветления воды и в бойлерной;

монтажному участку «Уфапродмонтаж» (начальник т. Конищев) произвести генеральное испытание трубопроводов к 26 января;

новотроицкому участку «Теплоизоляция» (тов. Борисов) закончить изоляцию технологических трубопроводов к 18 января изоляцию внеплощадочной паротрассы к 15 января;

строительному управлению «Бугурусланнефтестрой» выдать наряд-заказ на прокладку временного паропровода и трубопровода для горячей воды. Кроме того, закончить кошку траншеи под водопровод и передать необходимое количество рабочих в помощь участку «Теплоизоляция». Срок до 30 января текущего года;

участку «Уралмонтажавтоматика» к 20 января обеспечить окончание работ с установ[illegible] приборов.

В обсуждении намеченных [illegible]роприятий приняли участ[illegible] [illegible]ководители перечисленных [illegible] подрядных организаций. Пе[illegible] комплекс мясокомбината—[illegible]дильник должен быть сда[illegible] предъявления государств[illegible] комиссии в срок.

Отстающий участок

Строительство Бугурусланского мясокомбината считается важной всесоюзной стройкой. Сейчас, накануне завершения строительства холодильника, важно, чтобы высокое трудовое напряжение царило в каждой организации, принимающей участие в стройке.

Но совсем иначе относится к этому участок «Башсантехмонтаж» (начальник А. Лемешкин), который неоднократно срывал им же установленные сроки завершения тех или иных работ.

Сам А. Лемешкин редкий гость на объекте. Вот и сейчас из-за такого отношения к делу сильно затянулось выполнение сантехнических работ по станции осветления воды, вентиляции и отоп[illegible]лению бытовых служб и кон[illegible] сорного цеха.

Кроме того, по вине уча[illegible] «Башсантехмонтаж» строите[illegible] пришлось производить земл[illegible] работы по внутриплощадоч[illegible] водопроводу дважды. А все и[illegible] того, что осенью трубопровод[illegible] были уложены в подготовле[illegible] траншеи и они обвалились.

Начальник участка А. Ле[illegible]кин всячески оправдыва[illegible] Сейчас самое время искать [illegible] для быстрейшего окончания [illegible]бот по пусковому комплексу [illegible]лодильника, а не для опра[illegible]ний.

А. ЗУБАРЕВ,
главный инже[illegible]
управлен[illegible]
«Бугурусланнефтестрой».

ТАК ОНО И БУДЕТ

Не будет преувеличением сказать, что основная ответственность за установку технологического оборудования холодильника легла на плечи Оренбургского монтажного участка № 5 Уфимского монтажного управления треста «Продмонтаж».

Этому участку предстояло смонтировать 14 компрессоров, 4 универсальных рессивера, 2 оросительных конденсатора с воздушным охлаждением, 8 аммиачных насосов с автоматическим управлением, 72 воздухоохладителя с поверхностью охлаждения от 25 до 150 квадратных метров, 49 оребренных батарей для камеры хранения.

Это далеко не полный перечень тех работ, которые сейчас находятся уже в пусконаладочной стадии.

Весь технологический комплекс холодильника смонтирован на импортном оборудовании и коллективу участка пришлось впервые выполнять такую сложную работу. Дело в том, что все процессы по переработке и хранению мяса будут осуществляться полным автоматическим регулированием. Поэтому установка оборудования требовала особой точности, строгого соблюдения инструкций и технологии производства работ.

Коллектив участка успешно справился с поставленными перед ним задачами. В процессе работы приходилось сталкиваться со многими трудностями, в том числе и с вынужденными отступлениями от проекта.

Так при подвеске холодильных батарей выяснилось, что в силу перегрузки перекрытий камеры хранения батареи к ним подвешивать нельзя. Пришлось их тяжесть переносить непосредственно на опорные колонны, для чего предварительно были уложены рельсовые балки. Работа успешно выполнена и надежность в креплении батарей намного возросла.

Особую сложность представляла прокладка технологических трубопроводов. Всего их проложено 9.500 метров. Здесь особенно хорошо поработали сварщики И. Иваниди, комсомольцы Н. Волков и Ф. Семенов. В сложных условиях (работы производились на высоте) они постоянно перекрывали установленные нормы. При их же непосредственном участии было смонтировано также 1100 метров подвесных путей.

Сейчас в лабиринте трубопроводов слесари Ю. Шакин, В. Степанов и другие проводят их опрессовку, устраняют обнаруженные утечки.

Каждый рабочий участка сознает важность сооружаемого объекта и трудится в полную меру. О том, как идут дела на участке, интересуются и из столицы. Нашу беседу с начальником участка Михаилом Степановичем Конищевым прервал телефонный звонок. На проводе —Москва. Начальник технического отдела треста «Продмонтаж» Д. М. Гальперин подробно интересуется положением дел на стройке.

Михаил Степанович заверил, что монтажные работы, необходимые для пуска холодильника, будут завершены 25 января.

Так оно и будет. Об этом красноречиво говорит самоотверженный труд рабочих участка.

Ю. БАБУШКИН.

НА СНИМКЕ: слесари монтажного участка «Уфапродмонтаж» коммунист Николай Юданов (слева) и Забир Зиннуров за установкой оборудования в компрессорном цехе.

Фото Ф. Кривогуза.

Когда спит Бугуруслан...

...14 на 15 января. В эти поздние часы работники ...ции побывали у людей, которые продолжали свою ...ну работали, когда отдыхал Бугуруслан, готовили ...обуждению свои скромные трудовые подарки.

...беспокойные сердца

...30 к полуночи. Опу... улицы нашего го... ...ро. Крепчает мороз.

...время из Бугурус... ...лебокомбината гуры... ...те, кто закончил ...А вместо них уже ...ая ночная смена— ...ско - молодежная ...ктистовой. Все рабо... ...селые, с беспокойны... ...ми.

...шат. Наскоро пе... ...ки, чуть щуря глаза, ...т в трюмо, поправ... ...осы, белоснежные

...минутка. Бригадир ...ктистова и бригадный ...Лида Попова (она же ...ский вожак) объяс... ...е поступивший за... ...риготовить к утру ...ланок хлеба, 1000 ...ов булочных изде... ...числе батоны с

...ние и каждая на ...бочем месте. При по... ...ханизмов замешивает... Затем его подают к ...м машинам «Куз... Батонная». В формах ...дает в расстойку. ...того, чтобы оно под... ...поспело к выпечке.

...все готово. На ва... ...работницы подают ...печам. Без суеты, ...ловко их принимают Антонина Королева, Любовь Петрова, Евдокия Егорова. У них всегда много хлопот. Они стоят на самой трудной операции — подать в печь тесто, а получить из нее готовую ароматную вкусную продукцию.

Тут уже не зазеваешься, смотри да смотри!..

...Эта ночь в смене Нины Феоктистовой была беспокойной. Более трех часов дежурный слесарь тов. Мухамедзянов регулировал формовочную хлебную машину, которая не давала нужного веса.

Но дружные и умелые никогда не теряются. Пока машину исправляли, они формовали хлеб руками, лишь бы не сорвать снабжение им населения. И не сорвали.

Смена Нины Феоктистовой никогда не оставит бугурусланцев без доброй продукции. Каждый месяц у нее восемь ночных смен, нелегких, но почетных.

..Утро. Одна за другой к комбинату подходят крытые автомашины с надписью: «Хлеб». В экспедиции их загружают и они уходят в разные направления. В это время смена Нины Феоктистовой уходит домой. Слышатся молодые задорные голоса:

—До скорой встречи, подруженьки!

Н. ПУРМЕЛЬ.

ПО ПЕРВОМУ ЗОВУ

НОЧНАЯ сторожкая тишина заглядывает в окна комнаты. Она притаилась у заиндевевших стекол, чтобы мгновенно умчаться назад при первой яркой вспышке огонька вызова. Дежурная на коммутаторе Анна Прибыловская внимательно следит за аппаратом. В эти часы всеобщего отдыха ее услуги бывают нужны лишь по очень срочным делам. И потому втройне важно откликнуться без всякого промедления, по первому зову.

— Город! Город!..

— Слушаю!

Взволнованный голос абонента называет номер телефона городской станции скорой помощи.

— Готово!

К аппарату подходит фельдшер Клара Дьячкова. Немногословен ее разговор:

—Адрес?.. Какое заболевание?.. Ждите — выезжаем!

И вот уже, распарывая ночную темноту, мчится юркая «Волга» с красными крестами на бортах. Зимние дороги на окраинах Бугуруслана изобилуют разными «сюрпризами». То ледяная полоса, то занос неожиданно возникает на пути. Многое сейчас зависит от искусства водителя — Федора Митрофановича Скрылева. Он то резко прибавляет обороты и машина мчится вперед на пределе, то, мягко покачиваясь, преодолевает препятствия.

— Скорее, скорее!

На улице Коминтерна, 19, работников станции встречает

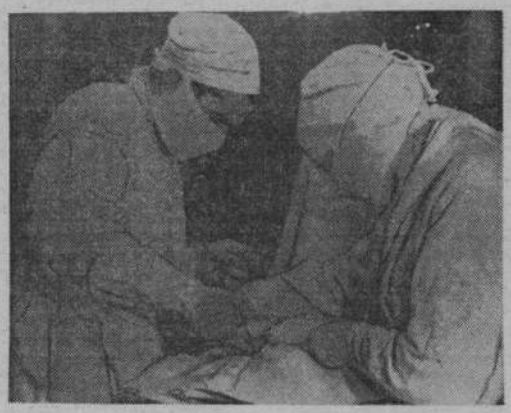

встревоженная женщина. Это работница торга тов. Лаптева.

— Неожиданно заболела пятилетняя дочка Галочка, — говорит она.

Внимательный осмотр. И вот диагноз:

— Острый аппендицит. Срочно — в больницу.

Предупрежденный звонком, в своем белоснежном отделении готовится к операции ночной хирург Александр Иванович Пильнов.

Впрочем, «ночной» — не совсем верно. Днем Александр Иванович сделал две серьезных операции. Отдохнув часдругой, он вышел вновь на плановое дежурство.

— Работа у нас хлопотливая,—говорит Пильнов. И не без гордости добавляет,—но благородная.

В том, что это так, мы убедились, присутствуя на операции. Опытный врач, Александр Иванович сделал все, чтобы как можно быстрее и лучше оказать помощь заболевшему ребенку. Он и его помощница — операционная сестра Ольга Макарова работали всего одиннадцать минут. Сухие и четкие слова врачебных команд сменялись ласковой беседой с испуганной девочкой.

Успокоенная этими чуткими, добрыми голосами, ласковыми и осторожными движениями медиков, Галочка сравнительно спокойно перенесла операцию.

Зато очень переволновалась ее мама. Когда через одиннадцать минут усталый хирург вышел из белоснежной операционной, она со слезами кинулась ему навстречу.

— Все отлично! — успокоил ее Пильнов. — Ваша дочка — молодец!

Позднее выяснилось, что семье Лаптевых бугурусланские хирурги не впервые оказывают квалифицированную помощь. Полтора-два года назад была сделана сложная операция галочкиному дедушке — В. А. Шадрину. Сейчас он чувствует себя хорошо.

...Дежурство продолжалось. В эту ночь мы еще восемь раз побывали с медиками на срочных вызовах. И всюду их чуткие, умелые руки приносили покой во встревоженные семьи. Очень серьезным был, например, сердечный приступ у Л. Г. Еремеевой, проживающей по ул. Крестьянской, 3. Фельдшер К. Дьячкова сделала все необходимое, чтобы вернуть заболевшей хорошее самочувствие

Однако не обошлось и без неприятностей. Выезжая с медиками на вызовы, мы убедились, как затрудняет их работу плохое проезжее состояние дорог, отсутствие номерных знаков на домах. Чтобы разыскать нужный адрес, дежурный тратит немало драгоценного времени. Справедливы упреки в адрес горкомхоза, который должен сделать из них определенные выводы.

Дважды в течение ночи медики выезжали по «ложной тревоге». Так, решил воспользоваться услугами скорой помощи после неумеренной выпивки гр. Искандаров, проживающий по ул. Коминтерна, 127. Пока «ублажали» и успокаивали захмелевшего гуляку, помощи медиков ожидал больной на другом конце города.

Думается, к людям типа Искандарова должны принять строгие меры горотдел милиции и административная комиссия горисполкома.

...Окончено дежурство. Хлопотливой, напряженной была минувшая ночь. Но покидая свои рабочие места, люди, о которых рассказано в этом репортаже, испытывали чувство большого удовлетворения. Мы вполне согласны с хирургом А. И. Пильновым, сказавшим на прощание:

—Лучшая награда за наш труд — сердечная благодарность горожан, которым мы помогли в трудную минуту.

НА СНИМКЕ: идет операция.

В. ДОКУЧАЛОВ.

Фото Ф. Кривогуза.

...ПУСТЬ ЗЕЛЕНЫЙ ГОРИТ ОГОНЕК

...свет в окнах домов, ...тели автобусные ...городские кварта... ...ла морозная тишина. ...ли объят сонным ды... ...чи. По пустынным ...ы направляемся ту... ...щный луч прожек... ...вает из тьмы здания ...елезнодорожной стан... ...ь ночь бесшумно от...

...по расписанию идет ...ли своя размеренная ...ая жизнь. В непо... ...и и ночью по сталь... ...стралям Родины без ...дут скоростные со... ...и железнодорожники ...открывать им зеле... ...ну.

...та управления дви... ...сегодня дежурный по ...Николай Сергеевич ...ь. Бесконечные звон... ...фонов, вспыхивание ...ых лампочек, объяв... ...радио.

...ла задача, — говорит ...ли, — обеспечить без... ...пропуск поездов, ...ую организацию ма... ...работ.

...минуту зазвонили все ...лефонов.

...ный берет трубку. ...е понял.

...рука машинально за... ...писывает сообщение из Заглядино, в другую трубку он коротко передает:

— Похвистнево, встречай 2343-й.

В это время на табло загорается лампочка — на подходе поезд № 3410.

За 20 лет работы Николай Сергеевич изучил в совершенстве свое дело. Он знает, что этот четный — грузовой сборный. Поезд оставит в Бугуруслане 20 вагонов с разным грузом и возьмет отсюда 19 нагруженных.

И вот к прибытию сборного все подняты на ноги.

—Главный кондуктор, производите отцепку с головы на семнадцатом пути, прицепите к хвосту вагоны с 8 пути! — командует дежурный.

—Осмотр, приготовиться!..

— Составителям быть в сборе!

И едва сделав пометку о прибытии сборного, Корнишин берет сигнальный фонарь и выбегает на перрон. Надо встретить пассажирский. В его руках горит зеленый свет — значит встречный поезд проходит без остановки. А вот и он, врезаясь в ночную тьму, проносится мимо.

— Красиво идет, с ветерком! — говорит дежурный.

В его глазах загораются веселые и тоже, кажется, зеленые огоньки. Он долго смотрит вслед уходящему эшелону и добавляет излюбленное гоголевское: «И какой же русский не любит быстрой езды...».

Но вот Николай Сергеевич снова у аппарата — читает сигнальную карту, переводит рычажки, нажимает кнопки. Потом кому-то весело говорит:

— Встречай нашу кольцовочку!

Так называют железнодорожники составы с налива.

В эту ночь дежурный отправил три таких состава бугурусланского «черного золота».

...Идут и идут составы — пассажирские, грузовые, маневровые. За ночь их прошло больше 60. Точно, четко руководит их движением Корнишин. И по тому, как энергично дает он распоряжения, как тепло смотрит вслед поездам, видно, что этому человеку по душе и лукавое перемигивание зеленых светофоров, и знакомая песнь ночных поездов.

Т. КОВЕШНИКОВА.

На антирелигиозные темы

Ураза—вредный пережиток прошлого

Одной из распространенных религий является ислам, который возник в начале VII века в Западной Аравии в период объединения арабских племен и зарождения у арабов феодальных отношений.

Как религия феодального общества, ислам в основном отразил существовавшие тогда социальные отношения, оправдывал сословное и классовое неравенство и эксплуатацию. Защита классовых отношений антагонистического общества содержится в почитающейся мусульманами книге—коране, а также в преданиях (сунне) и религиозном законодательстве—шариате.

В нашей стране ислам начал распространяться еще в раннем средневековье, вытесняя другие древние культы. А в середине VII века он получил в ряде феодальных государств Средней Азии, Кавказа и Закавказья уже значение государственной религии. Среди волго-камских татар ислам распространился в начале IX века через торговые связи.

Царизм стремился использовать ислам и мусульманское духовенство в своих политических целях. Еще в 1788 году именным повелением Екатерины II в Уфе было учреждено «Оренбургское магометанское духовное собрание», а возглавляющему это собрание лицу присвоено высшее духовное звание муфти.

Муфти являлся одним из крупных земельных собственников-крепостников и верным слугой царизма. Догматы и организации ислама широко использовались царизмом, буржуазией и помещиками для борьбы с революционным движением.

Во время Великой Октябрьской социалистической революции и в годы гражданской войны мусульманское духовенство стояло обычно на стороне контрреволюции, белогвардейщины и интервентов, как и служители культа других религий.

Вспоминается январь 1920 года, деревня Карабаш бывшего Бугульминского уезда. Участники кулацкого восстания «вилочники» с благословления местного муллы под флагом защиты ислама от большевиков, мучали и избивали до полусмерти сельских учителей, а затем живых бросали в прорубь.

После окончания гражданской войны и поражения интервентов реакционное мусульманское духовенство также не раз активно выступало против завоеваний Октябрьской революции, социалистического преобразования промышленности и сельского хозяйства. Лишь в условиях победившего социализма, когда окрепло морально-политическое единство советского народа, духовенство изменило свое отношение к советской власти и встало на путь лойяльных отношений к ней.

В свете решений XXII съезда КПСС народы СССР борются за построение коммунистического общества в нашей стране. Однако есть еще у нас отдельные люди, не избавившиеся от религиозного дурмана. Принадлежность к исламу требует от верующих, помимо признания единства аллаха, обязательного участия в жертвоприношениях, процессиях, выполнении подробных предписаний относительно молитвы, принятия пищи и т. д.

Мусульманское духовенство всячески подогревает и в наше время необходимость соблюдения поста месяца рамазана (уразы). Оно внушает верующим ложную мысль о том, что будто бы в этом месяце аллах при посредстве ангела Джабраиля впервые вручил Могаммеду «священную» книгу коран, в честь чего и следует соблюдать тридцатидневный пост и трехдневный праздник (байрам).

Жестокость поста состоит в том, что в течение 30 дней от зари до заката солнца человек не должен есть, пить, купаться, курить, даже в случае болезни не принимать лекарства.

Предлагается «усмирять страсти» и обращать свои взоры к аллаху, усердно читать молитву и коран, свято блюсти все обряды.

Соблюдая пост, верующие подрывают свое здоровье, не могут полноценно работать на производстве, учиться, отдыхать. Во время уразы муллы особенно активизируют свою деятельность, опутывают сознание верующих различными суевериями и мистикой. В эти дни верующие города и села после заката солнца приглашают мулл, муридов, различных «дервишей», проходимцев вроде Шагалея, Усмана и других для «утоления жажды».

Эти тунеядцы бессовестно обманывают верующих, обещая им свое заступничество перед богом. В дни праздника (ураза-гаете) верующие должны платить мулле налог (фытыр садакасы). Муллы пугают верующих: если не заплатишь налог, твой пост аллах не примет, он будет висеть между небом и землей

Вот так и обдирают верующих мусульман тунеядцы в чалмах. Но как бы ни старались проповедники ислама одурманивать людей, многие верующие все больше и больше убеждаются в реакционности, антинаучности и вредности ислама, постепенно покидают его и переходят на позиции атеизма.

Х. САФИН,

член общества «Знание».

Бугурусланская ТЭЦ. Ее коллектив соревнуется за досрочное выполнение производственной программы выработки электроэнергии.

На тепловой электроцентрали наращиваются новые мощности, внедряется автоматика, телемеханика. Здесь высокая культура производства.

10 лет трудится на ТЭЦ Анна Михайловна Игнатова — дежурная на главном щите управления. Свои обязанности она выполняет добросовестно.

НА СНИМКЕ: дежурная на щите А. М. Игнатова и дежурный инженер коммунист Тимофей Борисович Ко[illegible] на вахте.

Фото Ф. КРИВОГУЗА.

ЗА НЕДЕЛЮ

Много новой техники поступило для колхозов и совхозов. В том числе 10 мощных тракторов «ДТ-75», 21 комбайн «СК-4», зерноочистительные и другие машины.

* * *

Строители сдали в эксплуатацию 30- и 32-квартирные дома. В них справили новоселье шестьдесят семей.

* * *

В Свердловске проходили XIV центральные педагогические чтения зоны Урала, которые проводила Академия педагогических наук РСФСР.

Участником и докладчиком чтений был и бугурусланец — заслуженный учитель республики, преподаватель средней школы имени М. И. Калинина П. А. Николаев.

* * *

Большая радость у Ульяны Фроловны Бушуевой. У нее родились две девочки. А всего за эту неделю появилось на свет 20 новых граждан города.

* * *

Любители зимнего спорта приобрели в магазине «Спорттовары» 50 пар лыж и 15 пар коньков.

* * *

Коллектив магазина № 5 продал за истекшую неделю труженикам города и района 200 различных мужских и женских пальто, 47 костюмов и много другой одежды.

Для детей

НА САНКАХ

Снег искрится, снег вихрится
В свете солнечных лучей.
С горки в санках мчится Анка
Чем ни дальше, то быстрей.
Быстро сани мчатся сами
И Трезорке не догнать...
Только... где же санки с Анкой,
Где Трезорке их искать?
Вдруг сугроб зашевелился,
Кто-то в нем закопошился.
Откопал Трезорка Анку,
И помог везти ей санки.

ДРАЧУНЫ

Тополя стоят грустят,
Колким инеем блестят,
Ветлы ветки опустили,
Не шевелятся, застыли.
Забияки воробьи
Завели свои бои—
Увидали хлеба крошку
На утоптанной дорожке.
Спорят да ругаются,
Прыгают, толкаются.
Вот мелькает белый бок—
К ним сорока скок-поскок,
Не до крошки воробьям,
А сорока крошку—ам!
Засмеялась детвора—
Так-то ссориться, друзья!

В. ЛИВАНОВСКИЙ.

Календарь природы

ЯНВАРЬ

Январь—году начало, зиме середина. Новый год к весне поворот.

Низко ходит лиловое солнце. В ярком блеске искрометного снега голубеют тени белых вершин деревьев.

Летом — ночь, весной — день, осенью — вечер, зимой утро — самое лучшее время суток.

Сад укрыт снегом. Тишина. Но неспокойно сердце садовода: как перезимуют деревья? Их ствол и ветви могут вынести понижение температуры до 40—45 градусов, корни же погибают и при 10—12 градусах. Особенно чувствительна к низкой температуре вишня всех сортов.

Правильно сделали те садоводы, которые еще с осени покрыли приствольные круги молодых деревьев слоем перегноя, торфом, опилками. Сейчас корни надо еще больше утеплить. Хорошая защита от мороза—снег. И не только в саду, а и на ягодниках, в первую очередь на землянике: ведь у нее корни расположены мелко. Больше снега будет в саду, больше влаги получат растения весной.

Но снег может принести и вред плодовым деревьям. Под его тяжестью ветви нередко отламываются, расщепляются. После обильных снегопадов стряхивайте снег с ветвей деревянными колотушками, длинными палками. А чтобы не повредить кору, верхние концы колотушек оберните мешковиной, рогожей.

Зайцы и мыши — опасные враги сада зимой. Проверьте, надежно ли защищены от грызунов штамбы и если обнаружите, что обвязка нарушена, исправьте ее. А там, где с осени деревья не обвязывались, то дождитесь оттепели и утрамбуйте снег вокруг деревьев. Уплотненное снеговое кольцо закроет путь мышам к штамбам.

Сотни гусениц бабочек боярышницы и златогузки забрались на зиму в свернутые сухие листья. Наступит весна и они оживут. Внимательно осмотрите весь сад, соберите и сожгите гнезда этих опасных вредителей, а также кольчатого шелкопряда.

Снимайте и уничтожайте также оставшиеся на ветках высохшие сморщенные плоды.

Л. ЛЕОНИДОВ.

Редактор И. П. ПЫЖОВ.

18 января в 6 часов вечера [illegible] вается собрание родителей [illegible] питанников школы-интер[illegible] № 1. Школа просит роди[illegible] аккуратно явиться на это со[illegible]ние.

Родительский комит[illegible]

В кинотеатрах

«МОЛОТ». Художестве[illegible] фильм «Член правительс[illegible]». Начало сеансов в 12 ч. [illegible] 4 ч. 40 м., «Дитя Дуная». Н[illegible] в 2 ч. 50 м., 6 ч. 40 м., 8 ч. [illegible]. Для детей—«Каменный цве[illegible]». Начало в 10 ч., 11 ч. 25 м. [illegible] работает с 9 ч. утра.

«ОКТЯБРЬ» «Государствен[illegible] преступник». Начало сеанс[illegible] 12 ч. 10 м., 2 ч. 05 м., 6 ч. [illegible] «Железная маска» (1 и 2 се[illegible]). Начало сеансов в 4 ч., 8 ч. [illegible]. Для детей —«Мандат». Н[illegible] сеанса в 10 ч. 40 м. Касса [illegible]тает с 9 ч. утра.

С 18 января в кинотеатре «МОЛОТ» смотрите новый художественный фильм

Сорок минут до рассвета

производства киностудии «Ларусьфильм».

Начало сеансов в 12 ч. [illegible] 2 ч. 25 м., 4 ч., 5 ч. 45 [illegible] 7 ч. 40 м., 8 ч. 45 м. Касса [illegible]ботает с 11 час. утра.

АДРЕС РЕДАКЦИИ: г. Бугуруслан, Революционная, 17. ТЕЛЕФОНЫ: редактор—0-24, заместитель редактора—0-46, секретарь 3-82, отдел сельского хозяйства—1-49, писем—3-85. АДРЕС ТИПОГРАФИИ: Революционная, 14. ТЕЛЕФОНЫ: директор, бухгалтерия—3-65, цеха—2-27

ФВ05509 Типография издательства «Бугурусланская правда» Заказ № 10 Тираж 12343

Пролетарии всех стран, соединяйтесь!

Бугурусланская ПРАВДА

Орган Бугурусланского горкома КПСС, городского и районного Советов депутатов трудящихся

1965 год
ЯНВАРЬ
21
ЧЕТВЕРГ
Год издания 47-й
№ 11 (7330)

Цена 2 коп.

Состав Бугурусланского горкома КПСС, избранный на XXI партийной конференции

Члены городского комитета КПСС

Алямов А. И.
Астафьев А. И.
Афонькина Р. И.
Базаров Г. С.
Белицкий А. И.
Бирюков И. П.
Борко И. А.
Бравичев А. Ф.
Булычев А. П.
Веревкин Н. Т.
Вертяков В. Ф.
Волохин И. Н.
Герасимов Н. В.
Дораев Н. А.
Гилязова М. Г.
Еремин А. В.
Ермохина Е. Г.
Жученко К. И.
Злотов П. А.
Золотов Н. Г.
Иванов С. З.
Иванова А. А.
Ильин И. В.
Исакова М. В.
Кабанов Г. С.
Квашнев А. Т.
Козлов И. С.
Копытина В. П.
Корнейчук М. Г.
Кривогузов М. М.
Криводуб Г. А.
Колесников В. В.
Коньков В. А.
Константинов М. Е.
Кочетков И. М.
Кржановский А. И.
Крылов В. А.
Крюкова М. Ф.
Кузнецов И. М.
Кузьмин М. С.
Ледяев П. А.
Макаров В. В.
Марков И. А.
Новиков М. А.
Носов Н. Г.
Нургалеев Р. С.
Огородов А. В.
Панферов А. Н.
Парфиров Н. И.
Переверзин Н. И.
Петряев А. А.
Пискунов Л. Т.
Потапов П. И.
Прасолов П. М.
Пыжов И. П.
Репин А. В.
Реч А. И.
Родионова А. А.
Родионов Ю. Т.
Родионов А. А.
Рыбаков Н. И.
Ряхов С. А.
Садчиков Ю. С.
Самарин Д. М.
Сидоров И. Н.
Симонянц Г. С.
Стрекалов Ф. В.
Струнин Ф. К.
Стулова К. С.
Трофимов Н. И.
Федосов В. П.
Флоринский С. В.
Фомина К. С.
Хруцкий В. К.
Чеботарев П. К.
Шилов Н. В.
Шишкин В. Е.
Шрайбман С. Н.
Щевелев С. Е.
Щукина А. И.

Кандидаты в члены горкома КПСС

Александров А. И.
Арифов А. Б.
Дмоховский В. М.
Жевтун А. А.
Иванов А. П.
Кильдяшов В. П.
Кириллов Н. Г.
Курочкина А. И.
Лашин А. П.
Мишин Я. П.
Нарушев П. А.
Подсевалова Н. С.
Пономарев А. Н.
Седов Г. Ф.
Суховерший А. К.
Тагиров К. И.
Яковлев Б. И.

Состав ревизионной комиссии

Астафьев А. В.
Афанасьев А. Е.
Гурьянов В. А.
Евстифеева К. Я.
Жаворонков М. В.
Зиборова А. А.
Кретов В. С.
Плетнев В. Д.
Саталкин И. И.
Сенгилевцев М. И.
Шмырев А. И.

ПЕРВЫЙ ПЛЕНУМ БУГУРУСЛАНСКОГО ГОРКОМА КПСС

18 января 1965 года состоялся первый пленум горкома КПСС, избранного на XXI Бугурусланской городской партийной конференции.

Первым секретарем городского комитета партии пленум избрал **И. А. Борко.** Вторым секретарем ГК КПСС избран **Ю. С. Садчиков.** секретарем горкома партии— **В. А. Крылов.**

Избрано бюро горкома КПСС в следующем составе: **И. А. Борко, А. П. Булычев, И. В. Ильин. В. А. Крылов, М. А. Новиков, Н. И. Переверзин, П. И. Потапов, П. М. Прасолов, Ю. С. Садчиков, И. Н. Сидоров, В. П. Федосов.**

Пленум утвердил **П. М Прасолова** председателем комитета партийно-государственного контроля. Заместителями председателя комитета партгосконтроля утверждены **И. В. Киселев, А. Я. Голощапов,** членами комитета: **Г. А. Гук, В. М. Иванцова, М. А. Крикунов, М. С. Купцов, Е. Н. Сукина, В. А. Фомичев, Е. П. Хмелев.**

Пленум утвердил заведующих отделами горкома КПСС:

пропаганды и агитации—**Г. С. Кабанова;**

организационным — **И. Н. Сидорова;**

промышленно-транспортным — **В. Ф. Вертякова;**

сельскохозяйственным— **А. И. Астафьева.**

Редактором газеты «Бугурусланская правда» пленум утвердил **И. П. Пыжова.**

***

18 января 1965 года состоялось заседание ревизионной комиссии, избранной на XXI Бугурусланской городской партийной конференции.

Председателем ревизионной комиссии избран **М. И. Сенгилевцев,** заместителем председателя — **И. И. Саталкин.**

Не медлить с выполнением зимних агромероприятий

Серьезным источником роста урожайности сельскохозяйственных культур является своевременное выполнение комплекса зимних агромероприятий и внесение в почву как органических, так и минеральных удобрений.

У нас есть немало примеров того, когда труженики полей, широко применяя удобрения, выполняя зимние агромероприятия, добиваются высоких сборов зерна. Вот колхоз «Победа» (председатель тов. Давлетзянов). В прошлом году здесь на всех участках, отведенных под яровые, проводилось снегозадержание, в почву вносились навоз-сыпец и минеральные удобрения. В результате получен высокий урожай зерновых, намного перевыполнены обязательства по продаже хлеба государству. В хозяйстве также высоки сборы сахарной свеклы, подсолнечника, зеленой массы кукурузы.

По примеру передовиков необходимо всем хозяйствам широко организовать накопление зимней влаги, вывозку навоза на поля, заготовку золы, минеральных удобрений, птичьего помета.

Этой работой хорошо справляются труженики совхоза имени Чкалова. Здесь создан механизированный отряд по вывозке навоза на поля. Отряду придана определенная техника. Уже более 1200 тонн сыпца механизаторы доставили на массивы. Завозятся в хозяйство минеральные удобрения, ведется сбор золы и птичьего помета.

Наряду с этим в совхозе организовано снегозадержание. Зимняя влага накоплена уже почти на 1500 гектарах.

Полным ходом идет выполнение зимних агромероприятий в совхозе имени Фурманова. На снегозадержании здесь ежедневно занято 4 трактора. Механизаторы т. т. Вечкасов и Янюк ежедневно обрабатывают до 100 гектаров каждый. Пример по вывозке навоза на поля показывают труженики колхоза имени Чапаева и совхоза «Кинельский». В первом хозяйстве доставлено на участки уже более 600 тонн минеральных удобрений.

Однако наряду с передовиками у нас имеются и такие хозяйства, руководители которых считают выполнение зимних агромероприятий второстепенным делом. Вот колхоз «Прогресс». Риджерные снегопахи здесь не отремонтированы, снегозадержание не проводится. Не вывозится навоз на поля, не приобретаются минеральные удобрения. Кроме того, в хозяйстве медлят с очисткой семян. А ведь весна не за горами.

Неудовлетворительно выполняются зимние агромероприятия и в колхозе «Заветы Ленина». В хозяйстве в прошлом году собрали низкий урожай зерновых. Однако и сейчас здесь не думают исправлять ошибки. Вывозка местных удобрений не проводится, не приобретаются минеральные удобрения, не организован сбор золы и птичьего помета.

Ничего не делается в этом направлении и в колхозах имени Кутузова, «Знамя Ленина», имени Тимирязева и ряде других. Только 10 хозяйств приступили к накоплению зимней влаги.

Сейчас самое подходящее время для проведения снегозадержания и вывозки удобрений на поля. Долг агрономов—поставить вопрос о проведении зимних агромероприятий на принципиальную высоту. Надо установить для каждой бригады задания по этим работам и контролировать ход их выполнения.

Чем больше мы доставим удобрений на поля, накопим влаги, тем выше будет урожай.

Не медлить с выполнением зимних агромероприятий!

В агрокружке

Недавно. К зданию правления колхозной артели «Новый партизан» один за другим подходят колхозники. Это члены колхозного агрокружка.

Здесь в хозяйстве изучают агротехнику 18 колхозников. Руководит учебой агроном тов. Иванов. Занятия проводятся раз в месяц.

Кружковцы уже изучили агротехнику возделывания различных сельскохозяйственных культур, влияние удобрений на повышение урожайности.

Активными кружковцами являются механизаторы А. Кудряшев и Н. Агеев.

А. ЕФИМОВА.

ПЕРЕДОВЫЕ МЕХАНИЗАТОРЫ

В нашем совхозе хорошо проведены зимние агромероприятия. На снегозадержании в эти дни занято 4 трактора. За короткий период зимняя влага накоплена на 1500 гектарах.

Лучшие в труде показывают механизаторы первого и третьего отделений тт. Семенов и Ивлев. Каждый из них ежедневно накапливает влагу на 110—120 гектарах.

Б. РЕТЮНСКИЙ,
главный агроном совхоза «Красная горка».

Ценная кормовая культура

Пермская область. Ценная кормовая культура—брюквокапустный гибрид—была посажена на полях Пермской областной сельскохозяйственной опытной станции. Урожайность гибрида в пересчете на гектар составила 1.000 центнеров, вес отдельных корнеплодов достиг 10—11 килограммов. Отдел кормопроизводства опытной станции разослал колхозам и совхозам Западного Урала рекомендации по возделыванию этой высокоурожайной культуры.

НА СНИМКЕ: 10 килограммов весит один корнеплод—недаром удивляется сотрудник станции Алевтина Рочева.

Фото Е. Загуляева и Э. Евзерихина.

Фотохроника ТАСС

XXI ГОРОДСКАЯ ПАРТИЙНАЯ КОНФЕРЕНЦИЯ

За дальнейший рост промышленности и сельского хозяйства

Бюро ЦК КПСС по РСФСР в соответствии с решениями октябрьского и ноябрьского (1964 года) Пленумов ЦК КПСС определило, что на территории города Бугуруслана и Бугурусланского района будет функционировать единый партийный орган—горком КПСС. Об этом сообщил участникам XXI Бугурусланской городской партийной конференции председатель оргбюро горкома КПСС т. **Борко И. А.** Он выступил с докладом по первому вопросу повестки дня конференции — «Задачи Бугурусланской городской партийной организации по дальнейшему подъему промышленности и сельского хозяйства в свете решений ноябрьского Пленума ЦК КПСС».

В докладе сделан подробный анализ работы промышленных предприятий города, колхозов и совхозов района, торгующих организаций и предприятий бытового обслуживания за последние годы. Проанализирована деятельность первичных партийных организаций по мобилизации трудящихся на претворение в жизнь исторических решений XXII съезда партии.

Сделан заметный шаг вперед в подъеме промышленности и сельского хозяйства, в улучшении организационно-партийной и партийно-политической работы в деле коммунистического воспитания масс.

Промышленность нашего города и района, говорит докладчик, за 6 лет семилетки выработала сверхплановой продукции почти на 2 миллиона рублей. План производства валовой продукции за 1964 год выполнен на 102 процента, а производительность труда достигла 103 процентов.

Большинство предприятий нашего города, где первичные партийные организации умело, по-боевому руководили социалистическим соревнованием, сочетали организационную и партийно-политическую работу с производственными задачами, повседневно боролись за выполнение взятых социалистических обязательств, добились неплохих результатов. Среди них нефтепромысел № 1, теплоэлектроцентраль, завод «Автотракторозапчасть», швейная фабрика. Хорошо трудились коллективы нефтепроводного управления, станции Бугуруслан, автотранспортной конторы объединения «Оренбургнефть» и другие, которые систематически перевыполняют производственные задания.

В истекшем сельскохозяйственном году в нашей области, как и во всей стране, увеличено производство сельскохозяйственных продуктов. Оренбуржцы засыпали в закрома Родины 152 миллиона пудов хлеба — на 6,1 миллиона пудов больше, чем предусматривалось планом. Хозяйства Бугурусланского района внесли весомый вклад в выполнение областного плана заготовок зерна. Государству продано 4 миллиона 101 тысяча пудов добротного хлеба. На заготовительные пункты хозяйства района вывезли 193.523 центнера сахарной свеклы, из которой будет выработано 34.834 центнера сахара.

Передовые хозяйства района, применяя комплекс агротехнических мероприятий, из года в год получают устойчивые урожаи зерновых культур. Докладчик отмечает успехи полеводов колхозов «Маяк», «Мирный», совхоза имени Фурманова. Хороших результатов в борьбе за увеличение производства и заготовок хлеба добились колхозы «Дружба» Кирюшкинского сельсовета, «Родина» Аксаковского сельсовета, им. Ильича, им. Кирова, «Рассвет», имени Матросова и другие.

В борьбе за большой хлеб труженики сельского хозяйства постоянно чувствовали серьезную помощь коллективов промышленных предприятий города Бугуруслана. Только на уборку урожая из Бугуруслана выезжало около двух тысяч человек, была организована подвижная автоколонна для вывозки хлеба на заготовительные пункты. Автотранспортом города в 1964 году перевезено около 30 тысяч тонн сельскохозяйственных грузов.

В 1964 году значительно больше, чем когда-либо, вложено средств на благоустройство и культурно-бытовые нужды трудящихся города и района.

В городе и населенных пунктах района построено и введено в эксплуатацию более 10 тысяч квадратных метров жилья, два магазина, на 1150 мест клубов и домов культуры, на 200 мест детских садов и яслей, на 440 мест школ. Капитально отремонтировано 19 тысяч квадратных метров жилья. Введена в эксплуатацию новая городская баня. Введен в действие новый железобетонный мост через озеро «Прорва», заасфальтировано дорог и тротуаров более 40 тысяч квадратных метров, в том числе капитально отремонтирована дорога вокзал—город. Построена на общественных началах телевизионная ретрансляционная установка.

Улучшилось материальное благосостояние трудящихся, повысилась их покупательная способность. В истекшем году продано населению более чем в 1963 году: мясных продуктов — на 52 тонны, рыбы — на 221 тонну, хлопчатобумажных и шелковых тканей — на 226 тысяч рублей, трикотажных изделий—на 165 тысяч рублей, стиральных машин, телевизоров и радиоприемников — более чем на 1600 единиц.

Однако, как отмечалось в докладе, наряду с положительными результатами в работе целого ряда промышленных предприятий, колхозов и совхозов, предприятий торговли и бытового обслуживания все еще имеются серьезные недостатки. Самым крупным недостатком в работе промышленности города и района является то, что некоторые предприятия не справились с выполнением планов производства в 1964 году.

Особенно неудовлетворительно работало строительное управление «Бугурусланнефтестрой» (тт. Иванов, Ковальский), освоившее средства лишь на 51 процент. В числе отстающих докладчик называет горпищекомбинат, мебельную фабрику. Не обеспечили выработки продукции в натуральном выражении по установленной номенклатуре и в заданном ассортименте завод железобетонных изделий и горпромкомбинат. В ряде предприятий имеются крупные недостатки в организации труда.

В докладе назывались отстающие колхозы и совхозы, где производство продуктов сельского хозяйства отстает от среднерайонных показателей. Причина — низкий уровень организаторской работы, неумение отдельных первичных партийных организаций, руководителей хозяйств и специалистов привести в действие имеющиеся богатые резервы увеличения производства сельскохозяйственных продуктов. В отстающих хозяйствах слабо используется весь комплекс агротехнических мероприятий для повышения урожайности полей. В целом по району все еще не преодолено отставание важнейшей отрасли колхозно-совхозного производства — общественного животноводства.

Докладчик подробно остановился на задачах, стоящих перед городской партийной организацией по дальнейшему подъему промышленности и сельского хозяйства.

Доклад вызвал оживленные прения. Выступает рабочий трубной базы конторы бурения нефтепромыслового управления «Бугурусланнефть» **Н. М. Горбатов.**

—Партийная организация нашего предприятия, — говорит он,—слабо повышает ответственность коммунистов за соблюдение уставных требований. Новому составу горкома партии надо повысить требовательность к руководящим кадрам, решительно пресекать все нарушения уставных требований со стороны отдельных коммунистов.

Директор совхоза имени Фурманова **А. Ф. Бравичев** рассказывает о той работе, которую проводят в настоящее время коллектив хозяйства, партийная и профсоюзная организации.

— Наши усилия, — говорит он,— направлены к тому, чтобы привести в действие еще неиспользованные внутренние резервы и возможности и на этой основе увеличить производство и сдачу продуктов сельского хозяйства.

В области земледелия достигнуто определенное улучшение. За счет повышения культуры обработки почвы, внесения в нее органических и минеральных удобрений выращен неплохой урожай, перевыполнено обязательство по сдаче зерна.

Сейчас в хозяйстве разработаны мероприятия по резкому увеличению выхода мяса. Ставится задача довести его производство и сдачу в ближайшие 2—3 года до 19 тысяч центнеров. Мы просим помочь нам со строительством животноводческих помещений, особенно свинарников.

Выступающий ставит вопрос о наведении порядка в строительстве на селе. Строительное управление «Бугурусланнефтестрой» обязано было построить в минувшем году для нашего совхоза 2 коровника и 1 телятник, но эти помещения не построены. Назрела пора решить вопрос о создании мощных строительных организаций на селе.

Слово получает начальник нефтепромыслового управления «Бугурусланнефть» **Р. С. Нургалеев.**

— Нефтяники нашего управления,—сообщает он,—перевыполнили годовой план добычи нефти и газа. За счет снижения себестоимости каждой тонны добытой нефти получено 200 тысяч рублей экономии. Особенно хорошо поработали коллективы первого и второго промыслов. Однако контора бурения не справилась с годовым планом и задолжала свыше 18 тысяч метров проходки, в том числе 12 тысяч метров эксплуатационного бурения.

Выступающий останавливается на тех задачах, которые предстоит решить коллективу нефтяников в последнем году семилетки, высказывает критические замечания в адрес руководителей объединения Оренбургнефть», допускающих серьезные пробелы в планировании роста производства и материально-техническом обеспечении нефтяников. Далее тов. Нургалеев просит новый состав горкома КПСС решить вопрос о строительстве путепровода через железнодорожную линию, ибо существующий переезд не удовлетворяет потребностей транспорта.

Директор горпромкомбината **П. Ф. Васильев** вносит предложение об увеличении мощностей цеха по производству стеновых блоков.

—При поставке необходимого оборудования,—говорит он,—коллектив цеха имеет возможность вдвое увеличить производство стенового материала и мы просим соответствующие организации рассмотреть этот вопрос.

Прокурор города и района **Г. С. Базаров** высказывает критические замечания в адрес партийных организаций Большекинельской экспедиции, строительного управления «Бугурусланнефтестрой», колхоза имени Ильича, которые все еще недостаточно занимаются воспитательной работой в своих коллективах.

В прениях по докладу выступили также секретарь бригадной парторганизации колхоза «Родина» Аксаковского сельсовета **М. Ф. Крюкова,** директор Большекинельской экспедиции треста «Оренбургнефтегазразведка» **В. А. Коньков,** начальник Бугурусланского производственного управления **В. Н. Федосов,** оператор по добыче нефти промысла № 1 управления «Бугурусланнефть» **Н. И. Конков,** секретарь парткома строительного управления «Бугурусланнефтестрой» **П. В. Ковальский»,** начальник летного училища гражданской авиации **С. В. Флоринский.**

На конференции с речью выступил член бюро обкома КПСС, председатель Оренбургского облисполкома **И. И. Молчанинов.**

Принято постановление, определяющее задачи городской партийной организации по дальнейшему подъему промышленности и сельского хозяйства.

Делегаты конференции избрали новый состав горкома КПСС и ревизионной комиссии.

20.000 яиц в январе

С первых дней нового года ударно трудятся птичницы сельскохозяйственной артели имени Ильича Анна Сергеевна Смехнова и Мария Степановна Меркулова. Ухаживают женщины за 1500 несушками.

В помещении, где содержится птица, имеются зольные ванны, гравий, корытца с водой. Кормление кур проводится три раза в день. Кроме зерноотходов, несушкам выдаются морковь, свекла, мешанки, костная мука.

Продуктивность кур растет. Только в январе колхозницы сдали государству около 20000 яиц. Это в три раза больше, чем за соответствующий период прошлого года.

А. КУСКОВА,
зоотехник колхоза им. Ильича.

20 тонн птичьего мяса и 500.000 яиц сверх плана сдали в 1964 году труженики Ижевской птицефабрики. Предприятие расширяется. Здесь строятся новые широкогабаритные механизированные птичники. Промышленное стадо птицы в 1965 году будет доведено до 110.000 голов.

На верхнем снимке—лучшая птичница В. И. Мухачева упаковывает яйца, поступающие с конвейера.

Фото Э. Евзерихина.

Фотохроника ТАСС

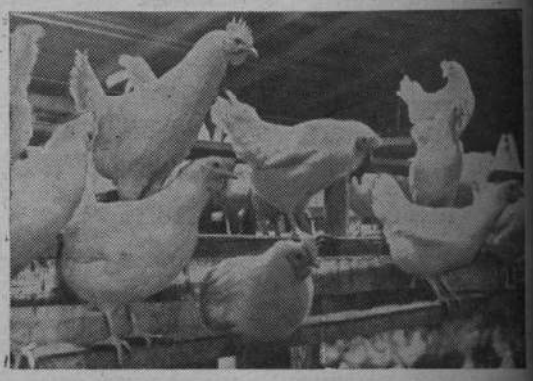

У разведчиков «черного золота»

ПЕРЕДОВОЙ БУРИЛЬЩИК

уже 6 лет, как у села ...евки, что в Бузулукском ..., раскинулся поселок, в ...м живут разведчики недр ...ой геологопоисковой экс...ции.

...любое время года и в любую ...у ведут они разведочное бу... Много замечательных лю... трудится здесь и среди них ...льщик из бригады мастера ...нина Борис Петрович Южев. 1954 году, после окончания ...ленного училища, Борис ... пришел в бурение дизели... Было это на Алтае. Работа ...лась ему по душе. Одновре... он начал изучать буровое ... После двух лет работы на ...е стал помощником буриль... Отсюда он ушел в армию. 1960 году Борис демобили... ся в Оренбургскую область. ... пор бывший воин трудится ...льщиком в четвертой геоло...едочной партии Западной ...логопоисковой экспедиции. ...хта, которой сейчас руко...ит Южев, уже два года зани... первое место в социалисти...ом соревновании в четвертой ...тии. В 1964 году вахта Бори... Петровича пробурила 3994 ...ра при плане 2500.

Борис Петрович говорит, что ...ху способствовали прежде ...го помощники бурильщика Михаил Гранкин, Иван Лопатин и другие.

— С такими людьми, — замечает он, — можно горы свернуть. Кроме того, в бурении мы применяем передовые методы труда и более совершенную технологию проходки. Как правило, работы ведутся на повышенных скоростях. Аппаратура у нас всегда в образцовом порядке и потому аварии — редкое явление.

Так же стараются работать и другие вахты. В результате за прошедший год бригадой пробурено 15.639 метров пород вместо 11.992 метров по плану. Подобных высоких показателей не было еще ни в одной бригаде четвертой партии за все время ее существования.

Вахты трудятся в тесной взаимосвязи и друг с другом — коллектив каждой старается, чтобы следующая вахта начинала свою работу с наилегчайшего режима. Хорошо организуют дело и добиваются высокой проходки бурильщики Иван Петрович Чернов, Иван Яковлевич Романов и Борис Матвеевич Корнейчук.

Среди этих людей, о которых рассказал Борис Петрович, трудится и он сам — передовой бурильщик четвертой партии.

Н. ВОРОПАЕВ,
рабкор.

Метраж был бы выше

...ашей бригаде было заплани...ано пробурить в прошедшем ...у 8560 метров. Фактическая ... проходка составила 9575 ...тров.

...от наш успех добыт упор...м трудом при правильной его ...низации, строгом соблюдении ...нологической дисциплины. В ...игаде хорошая сплоченность ...ежду вахтами. Эти качества, ...мой взгляд, являются глав...ые, ...ни в любом производственном ...ллективе.

...глядываясь на прошлый ..., хочется высказать ряд уп...ов в адрес руководства кон...ры бурения и особенно отдела ...бжения.

...Прежде всего, на протяжении ...го года в бригаде ощущалась ...рая нехватка долот № 8, а ...ревых долот бригада не ...ла совсем.

...Крайне плохо мы были обеспе...ны химреагентами, более полу...а нет бентонитовой глины, ...чающей вязкость раствора, углещелочных реагентов. Поэтому мы не могли вести глубокие скважины без риска осложнений (поглощений, прихватов и пр.).

По вине отдела главного механика (В. И. Боряк), вышкомонтажного цеха (И. А. Бушуев) на 75 буровой с проектной глубиной 2800 метров была установлена вышка, не пригодная для работы. На ремонт вышки и блока, по скромным подсчетам, было затрачено нами 30 дней. На работе бригады плохо отразилось и то, что в начале 1964 года после окончания 190-й буровой в Байтугане бригада не была обеспечена буровой, с которой можно было бы начать метраж. И только спустя месяц мы начали бурение.

Не будь этих недостатков, наша бригада коммунистического труда имела бы метраж еще выше.

В. МАКСАКОВ,
буровой мастер.

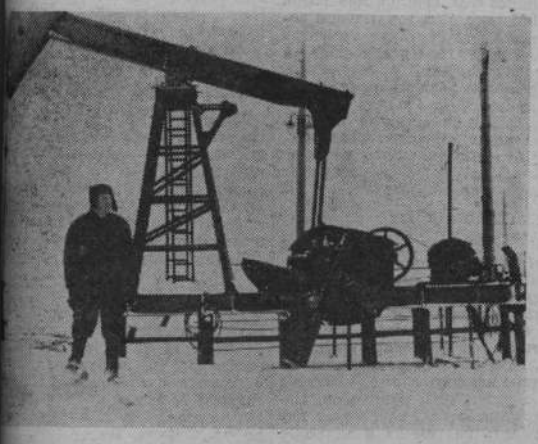

Трудно сейчас промысловикам добираться до скважин. Порой ...е бульдозеры бессильны перед снежными заносами. Но опера... второго участка нефтепромысла № 1 А. Маткин нашел выход. ...ся на лыжи, он за день успевает побывать на каждой закреп...ой за ним скважине.

Фото Ф. КРИВОГУЗА.

Широкими дорогами знаний

Когда кончается рабочий день

ХАРАКТЕРНОЙ чертой молодых рабочих нашего коллектива является их большая тяга к знаниям. Это и понятно. Каждый год совершенствуется оборудование, методы работы, растет культура производства. Чтобы отвечать возрастающим требованиям, надо постоянно учиться, повышать свое производственное мастерство, расширять общеобразовательный кругозор.

И стало уже обычным: закончив смену, люди спешат кто в вечернюю школу, кто в техникум, а кто в библиотеку.

Одним из лучших рабочих нашей мастерской по праву считается слесарь по ремонту двигателей Анатолий Флегонтов. Это — специалист высокого класса, вдумчивый, дерзающий. На его счету не одно рационализаторское предложение. Сейчас Анатолий заочно приобретает специальность механика.

Не отстает от своего товарища другой слесарь — Николай Касаев. Он занимается в 11 классе вечерней школы. Мечтает в будущем стать инженером.

Совсем недавно пришли в коллектив Владимир Давыдов и Николай Серпионов. Юноши пожелали стать станочниками. К ним прикрепили опытных металлообработчиков. И скоро наши новички получат уже разряд. Дело у них идет успешно.

Но начав приобретать специальность, юноши поняли: знаний, полученных в стенах мастерской, им будет маловато. И оба также стали посещать вечернюю школу.

Н. ПОЧЕРЕВИН,
технорук механической мастерской Западной геологопоисковой экспедиции.

МЕЧТА сбывается

ПОДХОДИЛ к концу срок службы. Вечерами ребята собирались, рассуждали о предстоящей жизни в «гражданке». Одни мечтали стать к горячим плавильным печам, другие планировали податься в институт.

— Ну, а ты, Алексей?

— Я? Пока в совхоз, а там видно будет.

Там, в армии, Задорожный твердо решил стать механизатором. Потому, вернувшись после демобилизации в совхоз «Красная горка», он попросил направить его в мастерские.

Парню нравилось, когда собранные его руками узлы машин становились на место и давали новую силу уже видевшим виды тракторам. Главный инженер т. Мангаев, выпускник Бугурусланского сельхозтехникума, не раз с одобрением отзывался о Задорожном, а ему настойчиво советовал:

— Надо учиться. Будущее за теми, у кого отличные знания.

И вот однажды Алексей пришел к директору Николаю Ивановичу Полякову. Тот встретил приветливо, внимательно выслушал.

— Учиться решил? — переспросил задумчиво. — Добро. Мы поможем.

И в том же 1960 году Задорожный стал учащимся Бугурусланского сельхозтехникума. Преподаватели быстро обратили внимание на вдумчивого, настойчивого парня, который часами просиживал в библиотеке, посещал все консультации. Перерыв в учебе давал себя знать. Но Алексей так распределил время, что скоро вышел в число первых учащихся. И уже стало правилом, когда в группе затруднялись с решением сложной задачи, математик Н. П. Соседкина обращалась к Задорожному.

— Сможете решить?

— Смогу.

За учебой, общественной работой время летит быстро. Сейчас Задорожный уже на последнем курсе. Нынешним летом он побывал в родном совхозе, трудился в мастерских. Тепло встретили его старые товарищи.

— Как жизнь, механик?

— Отлично.

И парень на деле доказал, что недаром провел эти четыре года за учебным столом. Пригодились полученные знания, хорошим подспорьем стали практические работы, выполненные в учебных мастерских.

Провожали, давая напутствие:

— Кончай да возвращайся к нам.

До возвращения осталось немного. Практика, а там защита диплома. Что она пройдет успешно, Алексей не сомневается.

— Скоро и на самостоятельную работу, — говорит Задорожный.

— Наверное, не терпится?..

— Конечно, ведь это моя мечта.

Хочется добавить:

— Сбывшаяся мечта.

Д. ВЛАДИМИРОВ.

С большим упорством

ВЕЧЕРОМ в доме Саблиных за столом собирается вся семья. В тишине слышится скрип перьев и шелест перелистываемых страниц. Это дети — школьники учат уроки.

Над листом ватмана склонился и отец. В его руках линейка, рейсфедер, лекало. Кривые линии, причудливо переплетаясь, образуют проекции сложных деталей. А мать Антонина Сергеевна в это время решает алгебраические уравнения.

Дети, закончив занятия, отправляются спать. Но родители долго еще остаются за столом.

И так каждый день. Возвращаясь с работы, бурильщик нефтепромысла № 1 Михаил Иванович и его жена кочегар Антонина Сергеевна принимаются за выполнение контрольных работ. Учатся они заочно в нефтепромысловом техникуме Бугуруслана. И хотя зимнюю сессию супруги закончили успешно, а до летней еще далеко, подготовку к экзаменам они начали уже сейчас.

Конечно, нелегко заниматься самостоятельно, притом когда вам под сорок, но Саблины упорно овладевают знаниями.

Давно они мечтали попасть в техникум, всегда с завистью смотрели на парней и девчат, когда те, возвращаясь с сессии, рассказывали о своих делах.

— Давай и мы будем учиться, старина. Дети подросли, помогут, — как-то пошутила жена.

Однако муж принял это всерьез.

— Учиться никогда не поздно.

В этот же год их приняли на заочное отделение.

Сейчас супруги учатся на втором курсе. Занимаются они с большим желанием.

А. ФИЛИППОВ,
методист заочного отделения нефтепромыслового техникума.

Он получит диплом

ПОСЛЕ школы многие друзья Николая Горшкова повели комбайны по степным просторам, сели за штурвалы тракторов, пошли работать на поля. Нашел в колхозе дело по душе и сам Николай — на животноводческой ферме. Скоро старательного парня назначили заведующим Молчановской молочнотоварной фермой. Уже три года трудится здесь Горшков.

Работу на ферме Николай совмещает с заочной учебой в Оренбургском сельскохозяйственном институте. Он уже студент четвертого курса. Пройдет немного времени, и Горшков получит диплом зоотехника.

М. САХАРОВ,
инспектор районо.

Рейд по молодежным общежитиям

ТАМ, ГДЕ ЖИВУТ СЕМЬДЕСЯТ...

На предприятиях нашего города трудится много молодежи. О ней проявляют большую заботу. Для нее открыты вечерние учебные заведения, строятся благоустроенные общежития. Здесь жильцам предоставляется не только кровать с постельными принадлежностями. В общежитиях для рабочей молодежи создаются хорошие бытовые условия. Но везде ли делается то, что надо?

В нашем городе для рабочих имеется несколько молодежных общежитий. В частности, в мужском общежитии № 5 на станции проживает около 70 человек.

Ребята только что вернулись с работы. Многие из них приезжают с вахтовой машиной в 6—7 часов вечера. Наскоро умывшись, они принимаются готовить «ужин».

Почему не идут в столовую? Действительно, через дорогу от общежития находится рабочая столовая АТК нефтяников. Но она открыта только до 5 часов вечера.

Такое положение с питанием не беспокоит воспитателя Н. И. Емельянову. Приходят в общежитие и врачи. Читают лекции о вкусной, здоровой пище. А вот настоящей заботы о здоровье людей не проявили. До сих пор не поставлен вопрос о продлении часов работы в столовой АТК. В здании общежития можно было организовать буфет.

К нам подходит рабочий И. В. Щелоков. На руке у него грязный окровавленный бинт. Оказывается, человек еще вчера забинтовал пораненную руку и не менял повязку: нет аптечки. Нет в общежитии и изолятора. Поэтому больные с повышенной температурой находятся в общей комнате. Правда, в комнатах ребята поддерживают чистоту, постели аккуратно заправлены. Однако здесь чувствуется какая-то казенщина. У постелей вместо ковриков прибиты плакаты, на полу нет дорожек. В одной из комнат стены не крашены и вся белилка осыпается на постели. В этой и других комнатах не найдешь самых элементарных вещей — пепельниц, графинов, будильников.

—Мы не хотим иждивенчества,—говорит Д. Милютин.—Кое-что можем для себя сделать сами. Вот, например, прогнил пол. Я бы давно заделал его, но ведь нужен инструмент.

В самом деле, хорошо, если бы в общежитии был хозяйственный уголок. Здесь нет и бытовой комнаты, где можно было бы побриться, погладить. Кстати, на все общежитие имеется лишь одна(!) розетка в столовой и один утюг на 70 человек.

Не лучше обстоят дела и с отдыхом рабочих. Красный уголок используют для хранения белья. Он постоянно закрыт. Да и зачем его открывать, когда там нет ни настольных игр, ни журналов, ни газет. Не говоря уже о телевизоре, нет даже радиоприемника, около которого могли бы собраться друзья.

—Все у нас было,—говорит кастелянша.

В доказательство она показывает бесструнную балалайку и перегоревший приемник. Весь этот инвентарь был приобретен еще в 1957 году и, естественно, пришел в негодность. С тех пор ничего не покупалось.

Можно представить себе, как проводят досуг рабочие: собираются в столовой, так как это самая теплая комната, и играют в «козла». Потом отправляются спать. А утром эти рабочие парни надевают замасленные брезентовки и идут в цех, едут на вахту. Им снова жить, учиться, побеждать. Они заслужили заботу о себе. Почему же до сих пор у них такой «стояночный» быт, товарищи из жилищно-коммунальной конторы?

В. ПАВЛЮК,
рабочий ЖКК
Т. КОВЕШНИКОВА.

Строки из писем

Работники бугурусланского колхозного рынка и члены общественного рыночного совета начали поход за высокую культуру торговли. Открываются новые киоски, наводится высокая санитарная культура.

Недавно на средства рынка был построен удобный овощной павильон. Однако горторготдел почему-то решил передать его в распоряжение торга. Продажа овощей ведется под открытым небом, что очень неудобно для покупателей и продавцов.

Думается, работники горторготдела учтут наше пожелание: передадут павильон в распоряжение администрации рынка. Этого требуют интересы дела.

Я пенсионер, участник гражданской и Отечественной войн. Тяжелый недуг уложил меня в постель. Врач Калинина В. М. много потрудилась, чтобы победить заболевание. Я снова здоров.

А. ЕРМАЧКОВ.

Вот уже 2 года, как я закончил школу механизации. Здесь мне дали хорошие, прочные знания. В настоящее время работаю механизатором в совхозе «Красная горка». И очень горжусь своей профессией.

Ю. ЛИНИЦКОВ.

В нашем селе есть медпункт. Но на двери частенько висит замок, а фельдшер отсутствует.

Н. БАТАЕВ.
с. Турханка.

У нас в пос. Муллагулово имеется магазин, заведует которым тов. Насыров. Он не придерживается графика, а торгует по собственному разумению: хочу—открою магазин, не хочу—нет.

Чтобы не обременять себя хлопотами, Насыров открыл второй магазин у себя на квартире, где торгует спиртными напитками.

Т. ВАСИЛЬЕВА.
Пос. Муллагулово.

За рубежом

Стройка дружбы завершена

В Афганистане полностью завершено строительство Джелалабадского канала, сооруженного при помощи и техническом содействии Советского Союза.

На стройке рука об руку работало свыше 500 советских специалистов и более 14 тысяч афганцев.

(ТАСС).

В Индонезии уделяется большое внимание подготовке национальных кадров. На острове Калимантан открыта школа по подготовке специалистов сельского хозяйства. Здесь учатся крестьяне, прибывшие со всех концов острова.

НА СНИМКЕ: будущий механизатор сельского хозяйства Урас Шаскин на занятиях.

Фото Б. Иванова.

Фотохроника ТАСС

Нанести поражение реакции

Одна из главных целей предвыборной тактики компартии — нанести поражение кандидатам партии ЮНР и реакции, заявил генеральный секретарь Французской коммунистической партии Вальдек Роше. Выступая в Дранси (пригород Парижа) на церемонии открытия площади имени Мориса Тореза, В. Роше высказался за заключение соглашения между коммунистами и социалистами о совместном выступлении на муниципальных выборах в марте 1965 года.

(ТАСС).

В мире техники

„ВОЛШЕБСТВО" СТЕКЛЯННОГО ШАРИКА

АСТРАХАНЬ. 2 тысячи метров стеклянной нити вырабатывается из маленького шарика весом всего в 10 граммов! Превращение его в стеклонить, а затем в ткань происходит на Астраханском заводе «Стекловолокно». Молодое предприятие выпустило первые тысячи метров высококачественной ткани толщиной 0,6 и 0,8 миллиметра.

(ТАСС).

Университет здоровья

21 января в 7 часов вечера в клубе нефтяников состоится очередное занятие университета здоровья. Лекцию **«Гигиеническое воспитание детей в семье и школе, близорукость и ее профилактика»** прочтет врач А. Н. Серегина.

После лекции кинофильм.

Редактор И. П. ПЫЖОВ

Администрация, партийная и профсоюзная организации автотранспортной конторы Оренбургского автоуправления с прискорбием извещают о трагической гибели сотрудника АТК

ТАРАСОВА Александра Васильевича

и выражают глубокое соболезнование семье покойного.

Западной геологопоисковой экспедиции на постоянную работу в партии, базирующейся в селе Ромашкино, Бузулукского района, **ТРЕБУЕТСЯ счетовод-кассир** с окладом 63 руб. и выплатой полевого довольствия 22 руб. в месяц.

За справками обращаться по адресу: г. Бугуруслан, ул. Ленинградская, 45.

1—2.

Бугурусланскому районному нефтепроводному управлению **ТРЕБУЮТСЯ** на постоянную работу **электросварщики** 4-го разряда.

За справками обращаться в отдел кадров: ул Фруктовая, 11.

1—3.

ОРСу «Бугурусланнефть» требуются на постоянную работу старший бухгалтер общественного питания и фельдшер-пищевик.

Обращаться по адресу: ст. Бугуруслан, ул. Ленина, 16, отдел кадров ОРСа.

Дирекция.

К СВЕДЕНИЮ ТРУДЯЩИХСЯ

Комбинат бытового обслуживания организовал бригаду пошива верхней мужской одежды. Бригада располагается в швейном цехе в доме № 43 по ул. Революционной.

Группа по изготовлению легкого платья перемещена из дома № 75 по ул. Комсомольской в дом № 26 «а» по ул. Коммунистической.

Заказы принимаются из материала комбината бытового обслуживания и заказчика.

Дирекция.

Горводопровод производит заключение договоров с организациями, предприятиями и учреждениями на пользование водой в 1965 году. При заключении договора представителям надлежит иметь при себе все данные о водопотреблении.

Договоры должны быть заключены до 15 февраля. В случае незаключения договора к установленному сроку горводопровод будет производить начисление в размере 15 процентов от общего водопотребления.

1—1.

На основании правил 12—58 Госкомитета стандартов мер и измерительных приборов руководители предприятий, торгующих организаций и частные лица **обязаны до 1 марта представить на госпроверку: весы, гири, метры, электросчетчики и другие измерительные приборы** по адресу: ТЭЦ, мерприбор. Негодные весоприборы следует направлять на ремонт в метровес по адресу: ул. Краснознаменная, 120.

1—1.

Западной геологопоисковой экспедиции **ТРЕБУЮТСЯ** на постоянную работу в городе Бугуруслане **рабочие** 1-го разряда, в **партии—помощники бурильщиков, кладовщик.**

Обращаться по адресу: ул. Ленинградская, 45, отдел кадров.

1—1.

Бугурусланскому горпищекомбинату **ТРЕБУЮТСЯ** на постоянную работу **слесари, грузчики и электрик.** Обращаться по адресу: ул. Некрасова, 47, в контору горпищекомбината.

1—3.

При спортивно - техническом клубе ДОСААФ **организованы курсы шоферов-любителей, мотоциклистов и радиотелеграфистов** без отрыва от производства.

Занятия начнутся с февраля.

Об условиях справляться в горкоме ДОСААФ по адресу: ул. Московская, 42.

1—1.

Утерянный аттестат № 1965, выданный Бугурусланским ремесленным училищем № 2 в 1953 году на имя Воробьева Анатолия Ивановича, **считать недействительным.**

Утерянную квитанцию за № 229362, выданную маслозаводом 23 ноября 1964 г., на имя Шагманова Х. Г. на получение подсолнечного масла и жмыха, **считать недействительной.**

1—1.

Гражданка Ильина Лидия Григорьевна, проживающая в г. Бугуруслане по ул. Дачной, 10, возбуждает дело о разводе с гражданином Ильиным Юрием Павловичем, проживающим в г. Бугуруслане по ул. Рабочей, 70.

Дело о разводе будет рассматриваться в нарсуде г. Бугуруслана.

Гражданин Ермолаев Иван Николаевич, проживающий в Северном районе, пос. Раздолье, возбуждает дело о разводе с гражданкой Ермолаевой Клавдией Семеновной, проживающей в г. Куйбышеве по ул. Ново-Вокзальной, тупик 15, кв. 9.

Дело о разводе будет слушаться в нарсуде с. Северное.

Гражданин Хабибуллин Фуат Шайгарданович, проживающий на ст. Бугуруслан, по ул. Промысловой, 13, возбуждает дело о разводе с гражданкой Исмагиловой Хуршидой Галимовной, проживающей в г. Бугуруслане по ул. Фрунзе, 10.

Дело о разводе будет рассматриваться в нарсуде г. Бугуруслана.

АДРЕС РЕДАКЦИИ: г. Бугуруслан, Революционная, 17. ТЕЛЕФОНЫ: редактор—0-24, заместитель редактора—0-46, секретарь—3-82, отдел сельского хозяйства—1-49, писем—3-85. АДРЕС ТИПОГРАФИИ: Революционная, 14. ТЕЛЕФОНЫ: директор, бухгалтерия—3-65, цеха—2-27

ФВ03511 Типография издательства «Бугурусланская правда» Заказ № 12 Тираж 12343

Пролетарии всех стран, соединяйтесь!

Бугурусланская ПРАВДА

Орган Бугурусланского горкома КПСС, ...родского и районного Советов депутатов трудящихся

...ер 47-й (7332) | Воскресенье, 24 января 1965 г. | Цена 2 коп.

VII Северная районная партконференция

В связи с Указом Президиума Верховного Совета РСФСР об изменении административно-территориального деления Оренбургской области образован Северный район с центром в селе Северное.

В составе вновь образованного района 18 колхозов и один откормочный совхоз, которые выделены из Бугурусланского и Абдулинского производственных колхозно-совхозных управлений, 17 сельских Советов.

19 января здесь состоялась сессия районного Совета депутатов трудящихся. 20 января 1965 года делегаты от 47 партийных организаций собрались на свою седьмую районную партконференцию. Она обсудила следующие вопросы:

1. Задачи районной партийной организации по дальнейшему подъему сельского хозяйства района в свете решений ноябрьского (1964 года) Пленума ЦК КПСС.
2. Выборы райкома КПСС.
3. Выборы ревизионной комиссии.

С докладом по первому вопросу повестки дня выступил председатель оргбюро по подготовке и проведению партконференции **Н. А. Команцев.**

Докладчик отмечает, что отдельные колхозы района вырастили в минувшем году неплохой урожай зерновых культур и успешно справились с планами продажи хлеба государству. Среди них сельхозартели имени Ленина, имени Мичурина, «Северный». Для весеннего сева нынешнего года полностью засыпаны семена, однако во многих хозяйствах их посевные качества крайне низкие.

—Руководители колхозов, специалисты, партийные организации,—продолжает докладчик, — обязаны принять самые неотложные меры к тому, чтобы в сжатые сроки довести весь посевной материал до высоких кондиций, обеспечить надлежащее его хранение.

Особая забота должна быть проявлена о подготовке техники к весне. К 10 января годовой план ремонта тракторов выполнен только на 55 процентов. Особенно тревожное положение с подготовкой техники в сельскохозяйственных артелях «Зеленая долина», «Прогресс», имени Чкалова и имени XXII партсъезда.

Большой раздел доклада был посвящен анализу состояния дел в животноводстве.

— Эта отрасль,—говорит тов. Команцев,—у нас самая отстающая. От фуражной коровы надоено только 1399 килограммов молока, от курицы-несушки получено за год 64 яйца. Годовые планы продажи животноводческих продуктов не выполнены ни по одному виду.

Главная забота всех тружеников района сейчас состоит в том, чтобы организованно провести зимовку скота. Корма есть, но в отдельных колхозах они не приготавливаются, в результате на единицу продукции их расходуется в 1,5 —2 раза выше нормы. Надо навести порядок в расходовании кормов, улучшить уход за животными, особенно за молодняком, наладить племенную работу. Следует также широко практиковать меры материального поощрения животноводов.

Скотник колхоза имени Максима Горького **П. А. Попов** говорит о том, что руководители хозяйства слабо решают вопрос с улучшением водоснабжения ферм. Если не будут приняты срочные меры, то это отрицательно скажется на продуктивности животных. Выступающий говорит и о том, что райкому партии и исполкому райсовета надо серьезно взяться за электрификацию населенных пунктов.

Секретарь парторганизации колхоза имени XXII партсъезда **М. Г. Щипков** высказывает критические замечания в адрес руководителей Северного отделения «Сельхозтехники».

— У нас еще не готовы три трактора, —говорит он,—однако отделение «Сельхозтехники» не принимает должных мер к тому, чтобы ускорить их ремонт. Прицепной инвентарь в артели отремонтирован, но его у нас очень мало. Не хватает культиваторов, сеялок и мы просим помочь колхозу в приобретении нужных машин.

Секретарь партийной организации колхоза «Восход» **Н. А. Михайлов** сообщает о том, что колхозники с большим удовлетворением восприняли решения ноябрьского Пленума ЦК КПСС и сейчас развертывают настойчивую борьбу за увеличение производства сельскохозяйственной продукции. Их слово продать в последнем году семилетки 21500 центнеров хлеба, 4 тысячи центнеров молока, 1 тысячу центнеров мяса и много другой продукции.

В обсуждении доклада приняли участие председатель колхоза имени Кутузова **Н. И. Бородин**, секретарь парторганизации сельхозартели имени Баумана **В. Т. Севрюков**, главврач района **М. И. Калинин**, начальник производственного управления **Я. Г. Горбунов**, учитель Староборисинской средней школы **Е. П. Панкратов**, бригадир колхоза «Путь Октября» **И. Т. Радаев**, управляющий Секретарским отделением «Сельхозтехники» **А. В. Никитин**, колхозник сельхозартели имени Жданова **А. Ф. Никитин**, директор Сергушкинской восьмилетней школы **Е. П. Поленова**, колхозник сельхозартели «Прогресс» **С. Е. Иванов**, управляющий Северным отделением «Сельхозтехники» **В. А. Шевченко.**

В работе конференции принял участие заместитель заведующего отделом партийных органов обкома КПСС **С. К. Ключников.**

Конференция приняла постановление, направленное на дальнейший подъем сельского хозяйства района. Избраны состав райкома КПСС и ревизионная комиссия.

Состав Северного райкома КПСС, избранный на VII партконференции

Члены райкома КПСС

Агафонов В. И.
Альбоха А. Т.
Архипов Д. И.
Баздрев М. А.
Балдин Н. М.
Бамбуров Ф. Н.
Богдалов Г. Д.
Гималетдинов М. А.
Годунова М. М.
Горбунов Я. Г.
Гордеева А. И.
Димитрюк Н. А.
Дятлов П. К.
Заико Б. Г.
Зяблов И. Д.
Иванов А. Ф.
Калина Л. И.
Калинин М. И.
Каляев Ф. А.
Колоколов Ф. И.
Команцев Н. А.
Косарев Н. Г.
Кузнецов И. П.
Куличков Н. А.
Кулябова А. С.
Крименг Э. К.
Ландарь А. Т.
Лапынин Н. Т.
Лысов П. П.
Михайлов Н. А.
Московцев И. И.
Нефедов Ф. П.
Никитин А. В.
Никифоров А. Н.
Носов Н. П.
Просвиркин А. Н.
Пулеев А. С.
Пылев И. К.
Родичкин Н. Е.
Романов К. П.
Севрюков В. Т.
Соколова А. Ф.
Степанов В. Ф.
Сыркин Г. Г.
Терешин С. П.
Трофимова В. И.
Федотов С. А.
Фирсов П. П.
Фомин И. В.
Шевченко В. А.
Шлыков Д. Е.

Кандидаты в члены РК КПСС

Бородин Н. И.
Данилов П. И.
Дедов Е. С.
Казаков В. Д.
Казаков Н. И.
Корнеев В. Е.
Меньшаев Н. Ф.
Носов Н. С.
Попов П. А.
Хромов А. П.
Чупраков Е. Г.

Ревизионная комиссия

Венюков И. И.
Венюкова Е. П.
Выдренков Д. Т.
Иванов В. П.
Осипова Т. П.
Сафронов Н. М.
Семенов Н. А.

...РЧЕ ОГНИ АГИТПУНКТОВ

...В 14 МАРТА 1965 года ...назначены выборы в ...ные Советы депутатов ...щихся нашей республ...

...готовка к выборам при...ет все больший размах. ...определены границы ок... по выборам в городской ...ные Советы, определя... границы избирательных ...ков, уточняются списки ...рателей.

...вляется и деятельность ...ктов города и села. ...Бугуруслане, например, ак... действуют они при пед... ище и клубе теплозлект... централи. Так, в агитпункте ...гогического училища для ...щихся прочитан ряд лек... на общественно-полити... ...е темы, дано несколько ...ертов художественной са... ...тельности. Здесь состав... план политической работы ...и избирателей, для аги... ...ов подобрана необходимая ...ратура.

...ри агитпункте № 6 на ... состоялся семинар аги... ...ров. Заведующий агит... ...ом В. Крастин подробно ...казал агитаторам о задачах, ...щих перед ними в период ...товки и проведения вы... ...а. Такой же семинар про... ...а партийная организация ...ома имени Ульянова Асе... ...ского района.

...в колхозе имени Кирова Бу... ...ланского района открыто ...итпункта, утверждены за... ...ющие, подобраны агитато... ...для работы среди населе... ...В агитпунктах имеется ...ратура и на огонек сюда ...ются колхозники, чтобы ...тать газеты и журналы, ...шать беседу агитатора.

...в Северном районе лучше ...х развернута агитацион... ...ссовая работа в колхозе ...ть Октября». Партком про... ...совещание с агитаторами, ...итпункте оборудован стол ...ок и установлено дежур... ...агитаторов.

...дако многие партийные организации проявляют явную медлительность. Они не принимают действенных мер к тому, чтобы оживить деятельность агитпунктов, не нацеливают агитаторов на проведение политической работы среди населения. Вот колхоз им. Фрунзе. Здесь должно действовать 3 агитпункта, но ни один из них не открыт, не назначены заведующие. Партком хозяйства все еще собирается подобрать агитаторов и раскрепить их по десятидворкам. Такая же картина в партийных организациях имени Свердлова Северного района, имени Пушкина Асекеевского района. Совершенно бездействует агитпункт № 15 при автотранспортной конторе треста «Оренбургнефтегазразведка».

Особую заботу партийным организациям следует проявить о составе агитколлективов. К агитационной работе должны быть привлечены наиболее подготовленные товарищи. Желательно, чтобы к агитационной работе среди трудящихся были привлечены руководители предприятий, колхозов, совхозов, специалисты промышленности и сельского хозяйства, кадры среднего звена, т. е. те люди, которые имеют необходимую политическую подготовку и большой жизненный опыт.

Агитация—важное средство повышения сознательности людей. Она помогает массам лучше уяснять политику партии, мобилизовать их усилия на борьбу за успешное выполнение задач хозяйственного и культурного строительства. Вот почему важно, чтобы каждый агитпункт города и села на деле стал центром боевой наступательной политической работы среди населения. Надо позаботиться о том, чтобы в них было тепло, чисто, светло и уютно, чтобы люди в агитпунктах чувствовали себя как дома.

Ярче огни агитпунктов!

ПЕРВЫЙ ПЛЕНУМ СЕВЕРНОГО РАЙКОМА КПСС

...января 1965 года состоял... ...рвый пленум Северного ...м КПСС, избранного на ...верной районной партийной ...ренции.

...ым секретарем Северного ...ма партии пленум избрал **Н. А. Команцева.** Вторым секретарем РК КПСС избран **Н. А. Димитрюк**, секретарем райкома партии—**П. К. Дятлов.**

Бюро Северного РК КПСС избрано в составе **Я. Г. Горбунова, Н. А. Димитрюка, П. К. Дятлова, Н. А. Команцева, А. С. Пулеева, К. П. Романова, Д. Е. Шлыкова.**

Пленум утвердил заведующих отделами:

организационным —**Ф. П. Нефедова;**

пропаганды и агитации—**И. К. Пылева.**

Председателем комитета партийно-государственного контроля утвержден **К. П. Романов**, заместителем председателя комитета **В. Т. Севрюков**. Членами комитета партгосконтроля утверждены **Н. И. Бородин, М. П. Коноплева, М. И. Трубин.**

* * *

Состоялось заседание ревизионной комиссии, избранной на VII Северной районной партийной конференции. Председателем ревизионной комиссии избран **Н. М. Сафронов**, заместителем председателя ревкомиссии—**Е. П. Венюкова.**

ПОДГОТОВКЕ ТЕХНИКИ—ВЫСОКИЕ ТЕМПЫ И КАЧЕСТВО

Поддержать инициативу ремонтников. МАСТЕРСКИМ—ПОЛНУЮ НАГРУЗКУ

Ремонтные мастерские Бугурусланского сельскохозяйственного техникума. Здесь учащиеся третьего и четвертого курсов под руководством опытных мастеров проходят производственную практику, тщательно изучают устройство и принцип работы сельскохозяйственных машин.

Но в функцию мастерских входит и другое. Коллектив ремонтников оказывает большую помощь хозяйствам нашего района в подготовке к весне тракторов, комбайнов и других сельскохозяйственных машин. За нынешнюю зиму из мастерских выпущено 26 колесных и гусеничных тракторов, в том числе 12—для колхоза имени Ульянова. Через 1—2 дня из ворот предприятия выйдет очередная машина.

На днях нам пришлось побывать в этих мастерских. Трудовая жизнь здесь бьет ключом. Ремонт техники ведется прогрессивным поточно-узловым методом. Все 10 узлов обеспечены достаточным количеством станков, оборудования, инструмента.

...Очередной трактор заходит в монтажный цех. Механизаторы вместе с практикантами быстро разбирают его. Мотор и другие детали отправляются в пропарочно-моечный агрегат. После промывки механизмов механик-контролер А. К. Трястя составляет дефектную ведомость, дает заявку на необходимые запасные части, а затем двигатель и другие механизмы распределяются по узлам, которые возглавляют инструкторы.

Мы в цехе по ремонту моторов. Возглавляет его П. И. Игнатов. Это — мастер своего дела. Проворно работают его руки. Отрегулировать клапаны, притереть их, скомплектовать кривошипно-шатунный механизм — все это не составляет большого труда для опытного механизатора. Свои знания он охотно передает молодым ремонтникам.

После сборки отремонтированный мотор отправляется в соседний цех и здесь ставится на обкатный стенд. Под нагрузкой определяется мощность мотора.

Но вот все испытания двигателя закончены. Сердце трактора с помощью кран-балки отправляется к месту сборки машины в монтажный цех —большое (на 15 мест) светлое и теплое помещение. Всюду чистота, порядок. Видно, что и здесь трудятся заботливые люди. Это — колхозные механизаторы, учащиеся техникума — будущие специалисты сельского хозяйства.

Своим чередом идет работа и в других цехах. Хорошими ремонтниками зарекомендовали себя слесарь по регулировке топливной аппаратуры А. И. Игнатьев, кузнец (он же медник) И. Ф. Бабиков и многие другие. Особо хочется сказать о токаре И. А. Бочкареве. Это не только лучший производственник, ежедневно выполняющий сменные нормы выработки на 110—120 процентов, но и рационализатор. Он внес немало рацпредложений.

Например, по его замыслу изготовлено специальное приспособление для обработки коленчатых осей ходовой части трактора «ДТ-54». И если на обработку этой детали по норме требуется 40 минут, то за счет приспособления токарь управляется выполнить работу за 20 минут.

Нельзя не упомянуть и о тех, кто непосредственно отвечает за четкость и слаженность работы всех цехов. Это инструкторы Б. Кирдяшов, Ю. Кузьмин, Н. Локтев, Н. Груняхин, Е. Климов, Ю. Мишанин и некоторые другие. Все они — бывшие выпускники Бугурусланского сельхозтехникума, а сейчас—опытные механизаторы, возглавляющие ремонтные узлы. Знания, опыт инструкторы с большим желанием передают своим воспитанникам, будущим колхозным и совхозным механикам, вместе со всеми ремонтниками настойчиво борются за высококачественную подготовку машинно-тракторного парка.

— Коллектив мастерских у нас дружный, спаянный, — говорит заведующий производственным обучением Алексей Иванович Елфимов. — При необходимости смогли бы организовать ремонтные работы в две смены. На качество подготовки машин колхозные механизаторы также не обижаются. И все-таки мы работаем не в полную нагрузку, а в октябре—ноябре мастерские по существу пустовали.

Почему?

В ходе беседы выясняется, что колхозы не хотят ремонтировать технику в этих мастерских. В прошлые годы здесь страдало качество, в результате некоторые машины приходилось загонять в мастерские по 2—3 раза. Вот руководители и специалисты отдельных хозяйств и по сей день живут старыми, но теперь уже необоснованными представлениями.

Следовало ожидать, что инженерная группа производственного управления вмешается в это дело и поможет коллективу мастерских упорядочить вопрос с ремонтными работами. Но, к сожалению, этого не случилось. Специалисты управления за всю зиму не появлялись здесь ни разу, в то время как в целом по району дело с ремонтом тракторов и другой техники нетерпимо затягивается.

Мастерские сельхозтехникума отличные. Они снабжены всем необходимым современным оборудованием и инструментами. Требуется только поддержать огонек и творческую инициативу коллектива ремонтников. А люди полны решимости отремонтировать до начала весенне-полевых работ еще не менее 65 тракторов, десятки комбайнов и много другой техники.

А. ГОРБУНОВ.

НА СНИМКЕ: токарь И. А. Бочкарев за работой.

Фото Ф. Кривогуза.

ВЕСНА НЕ ЗАСТАНЕТ ВРАСПЛОХ

Как только закончились в прошлом году полевые работы, мы начали готовиться к предстоящей весне. Заключили с Краснопартизанским отделением «Сельхозтехники» договор на ремонт тракторов и уже в конце октября начали ставить машины в мастерские.

Ответственными за ремонт назначили помощников бригадиров по технике А. Ильченко, В. Кравцова, С. Романенко, А. Доронина. Названные товарищи не только руководили работами, но и сами принимали активное участие в подготовке ходовой части тракторов, моторов.

Заботливыми ремонтниками зарекомендовали себя механизаторы В. Буранов, Т. Кужахметов, А. Иващенко, А. Курлыков. Они выполняли и перевыполняли сменные задания при высоком качестве ремонтных работ.

Слаженный труд механизаторов окупился сторицей. Уже к новому году из мастерских «Сельхозтехники» вышли 19 колесных и гусеничных машин.

Темпы ремонта нарастают. В первой половине января подготовлено к работе еще 2 трактора, три машины в настоящее время находятся на ремонте. Они выйдут из мастерских к 1 февраля.

6 тракторам проведем текущий ремонт. Таким образом, к 1 февраля будут выведены на линейку готовности все тракторы, имеющиеся в хозяйстве.

Одновременно с ремонтом тракторов наши механизаторы готовят к полевым работам прицепной инвентарь. К сегодняшнему дню коллективы тракторных бригад отремонтировали 23 сеялки, 8 культиваторов и 12 плугов.

Добросовестно трудятся на ремонте механизаторы второй бригады П. Гайдук, Н. Троцкий, Н. Шпилюк.

Большую помощь в ремонте прицепных машин оказали коллективам тракторных бригад Кузьмы Т. Е. Захаров и молотобоец Н. Пестов. Все лапки культиваторов, зубья борон и диски сеялок они подготовили своими умелыми руками.

Весна не застанет нас врасплох.

В. ПОЛЕВ,
инженер колхоза им. Димитрова.

К 10 февраля

Своевременно подготовить к весеннему севу 16 тракторов—такую задачу поставили перед собой механизаторы нашей сельхозартели.

Свой план хлеборобы подкрепляют делами. Они организованно ведут ремонт техники. Восемь машин, которые требовали текущего ремонта, подготовили в колхозных мастерских, а шесть — в Северном отделении «Сельхозтехники».

Умело руководит делом механик артели В. С. Вечкин. Добросовестно трудятся механизаторы П. Козлов и А. Фролов. Они подготовили не только свои тракторы, но помогли в этом и товарищам.

Оставшиеся два трактора механизаторы обязались отремонтировать к 10 февраля.

В. БАЖИТОВ,
председатель колхоза имени Свердлова.

ПО СССР

Новая книга о Ленине

Издательство политической литературы выпустило в свет брошюру Ш. Н. Манучарьянц «В библиотеке Владимира Ильича».

Автору посчастливилось в течение трех с лишним лет работать библиотекарем у В. И. Ленина. Она повседневно выполняла его поручения, обеспечивала необходимыми книгами.

Брошюра открывается вступительной статьей, написанной членом КПСС с 1904 года Л. А. Фотиевой.

Со страниц брошюры, пишет Л. А. Фотиева, читатели увидят Ленина, мудрого и требовательного, сурово взыскивающего за небрежность, неаккуратность, и Ленина, приветливого, доброго, жизнерадостного, понимающего веселую шутку, страстно любящего людей и жизнь во всех ее проявлениях.

(ТАСС).

С гектара... 100 центнеров сахара

На государственных сортоучастках Винницкой области замечательный урожай дал новый сорт сахарной свеклы «немерчанская односемянная 10». Он выведен селекционерами местной сельскохозяйственной опытной станции. Сбор корней достигал здесь 526 центнеров с гектара при сахаристости их почти в 20 процентов. Это—100 центнеров сахара. В Хмельницкой области успешно прошла испытания сахарная свекла «яцутинковская односемянная 4», которая дала по сравнению с распространенными в местных условиях сортами урожай выше на 20 центнеров с гектара.

Благодаря односемянности оба эти сорта не требуют ручной прорывки всходов, удобные для механизированного возделывания.

(ТАСС).

Плодородная вода

ЕРЕВАН. Крупное подземное озеро с высоким содержанием микроэлементов обнаружено в горном районе Ехегнадзор. Как показали исследования, эта вода стимулирует рост некоторых зерновых и овоще-бахчевых культур. Семена кукурузы и пшеницы, обработанные ею, становятся урожайней на 20—30 процентов. Заметно повышались урожаи картофеля и винограда при поливе растений во время вегетации.

Из Ехегнадзорского «озера» с помощью артезианских скважин ежесекундно выводится на земную поверхность 120 литров воды.

(ТАСС).

От одной овцы — две овчины

Работники меховой фабрики «Белка» Волго-Вятского совнархоза в содружестве с учеными создали оборудование, которое позволяет из одной меховой шкурки получать две.

...Сначала к меху длинношерстной овчины приклеивается ткань. Затем шерстяной покров разрезается пополам. Натуральная овчина отправляется в производство, а ее двойник наклеивается ровным срезом на плотную ткань или заменитель кожи. Остается снять первую ткань, временно приклеенную к верхним кончикам шерстяных нитей, очистить и выровнять мех, и полуискусственная меховая шкурка готова.

Испытания меха на тканевой основе показали, что он не уступает натуральному.

(ТАСС).

На предприятиях нашего города

Там, где изготовляют железобетон

Мы на заводе железобетонных изделий треста «Шкаповнефтестрой», где директором П. Н. Добровский. Старший инженер-экономист Валентина Федоровна Костина знакомит нас с производством. Здесь изготовляются пустотные плиты, фундаментные блоки, перемычки, плиты перекрытия, колонны промзданий, карнизные и балконные плиты, лестничные площадки и марши и т. д.

Имеется на заводе кирпичный завод, а также лесоцех, который изготавливает оконные и дверные блоки, доски разных размеров.

Все, что вырабатывается на этом предприятии, идет на стройки, которые ведут строительное управление «Бугурусланнефтестрой», ремонтно-строительное управление, межколхозная строительная организация и другие.

— В минувшем году,—говорит Валентина Федоровна,—завод выполнил на 666 тысяч рублей готовой продукции и выполнил производственную программу на 104.9 процента.

— А как идут дела сейчас?

— На 1965 год у коллектива предприятия новый, более высокий рубеж. Для нужд строительства он должен изготовить 9,5 тысячи кубометров железобетонных изделий, 8,5 миллиона штук кирпичей, 12 тысяч кубометров бетонораствора, на 6,6 тысячи рублей оконных и дверных блоков.

После беседы с В. Ф. Костиной мы пошли по заводу. Наблюдаем, как готовят арматуру—режут сталь, вяжут сетки, создают при помощи дуговой и точечной сварки нужные каркасы. Затем их подают в цех железобетонных изделий, где арматура укладывается в формы и попадает на вибростол. С бетоносмесительной установки сюда идет бетон. Наконец, детали в камере пропаривания. Тут их держат по 14—15 часов, потом охлаждают и отгружают потребителям.

Знакомимся со знатными людьми—бригадиром одной из лучших бригад арматурщиков Алексеем Гончаровым, бригадиром передовой бригады бетонщиков Владимиром Фелькер. Это—мастера своего дела, умелые организаторы процессов производства.

Собственно, уважаемых людей здесь много. В их числе звеньевой В. Макаров, дозировщица М. Бочкарева и другие. Трудятся люди в полную меру сил.

Однако мы заметили и такое, что несколько испортило настроение. На заводе не бьют тревоги по поводу того, что медленно механизируются трудоемкие работы. До сих пор арматура переносится руками, таким же способом подаются материалы на растворобетонный узел. Вследствие этого производительность и культура труда на этих операциях крайне низкая, что вызывает немало нареканий у работающих.

Далее, вместе со старшим инженером производственно-технического отдела завода Галиной Сергеевной Саклаковой мы посетили кирпичный цех.

Разгружаются самосвалы, доставившие глину. По транспортеру она уходит на вальцы, в глиномешалки, затем на пресс и под режущий автомат. И вот уже на сушильных вагонетках — готовый кирпич. На них он пролежит трое суток, после чего обожжется в печи и пойдет в дело.

Из приготовленного здесь кирпича в Бугуруслане уже построено несколько жилых домов, новая баня и т. д.

Коллектив гордится старшим мастером цеха Маргаритой Михайловной Батиной. Уважают ее не только за то, что она знает свое дело, но и за чуткость, внимание к людям.

Когда речь зашла о людях пытливой мысли, то первым было названо имя слесаря Александра Ивановича Батина. Это он изменил подачу смазки подшипника глиномешалки, что дало 600 рублей экономии в год.

Но услышали мы здесь и справедливые упреки в адрес начальника производства А. В. Полева за то, что часто бездействует экскаватор, камнедробилка, а это сдерживает темпы. Дел у А. В. Полева много, но нельзя забывать о главном.

В кирпичном цехе преобладает ручной труд. К печам кирпич доставляется на ручных вагонетках, так же печи и разгружаются. В цехе темно.

Перед коллективом завода стоит почетная задача—выработать как можно больше железобетонных изделий и кирпича отличного качества. Помочь ему в этом — первейшая обязанность инженерно-технических работников предприятия.

Н. ПУРМЕЛЬ.

НА СНИМКЕ: проверка в лаборатории образцов железобетонных изделий и кирпича на качество.

Лаборантка, член КПСС Валентина Федоровна Миллер и мастер цеха комсомолец Георгий Федорович Макуев за работой.

Фото Ф. Кривогуза.

День в стеноблочном...

Стеноблочный цех горпромкомбината... С утра до позднего вечера отъезжают отсюда автомашины, груженные блоками. В тот день мы пришли туда в 11 часов, а уже 18 автомашин с продукцией цеха ушло в колхоз «10 лет Октября», шестьсот с лишним блоков было вывезено в колхозом им. Фурманова.

Учетчик Михаил Дмитриевич Ибанов говорит:

— Стеноблоки расходятся без задержки. В колхозах района ведется большое строительство и мы являемся для них основными поставщиками стройматериала.

Об этом хорошо знают рабочие цеха, поэтому трудятся не покладая рук. Вот на загрузке скипера занят Н. Воронин и Ю. Меньшутин. Это—бригадиры двух имеющихся в цехе бригад. Загрузка скипера—дело нелегкое, поэтому за него взялись они сами. Отсюда, собственно, и начинается процесс изготовления блоков. На растворомешалке песок и цемент компануются и поступают на пресс. На этой операции сегодня занята Мария Неклюдова.

—Хорошая работница,— отзывается о ней начальник цеха В. И. Соколовский.—Еще не было случая, чтобы она не выполнила дневного задания.

У пресса, на котором блоки уже обретают свою форму, работают Борис Неклюдов и Евгений Николаев. Здесь самый ответственный участок. Правильно загрузить форму, выдержать стандарт—все это должны уметь прессовщики. И Неклюдов с Николаевым успешно справляются с этим.

Съемщики Николай Соколов и Виктор Кандиев освобождают формы и грузят блоки на тележки. Далее их путь в дышащее жаром горнило автоклава, откуда готовая продукция поступает на разгрузку. Здесь старательно трудятся рабочие Кузьма Захаров, Евдокия Усова, Алексей Кабанов и Семен Вдовин. Участок, на котором они трудятся, в основном механизирован, но все же руководству горпромкомбината следовало бы подумать о полной механизации разгрузки.

За день цех должен выработать 2,4 тысячи блоков. Изготавливается же 2,5—3 тысячи штук. Вот и сегодня их будет сделано не менее 2600. Из такого количества можно построить дом размером 8 на 12 метров. А всего за 20 дней января изготовлено 35500 блоков. Эта цифра уже близка к плановой за месяц.

Ю. БАБУШКИН.

Письма наших читателей

ПИШУТ РОДИТЕЛИ

В редакцию приходит много писем от родителей, дети которых воспитываются в дошкольных учреждениях города и района. Авторы писем говорят большое спасибо тем, кто хорошо воспитывает их малышей. Так, А. Заико, М. Ильина сообщают, что в детсаду № 5 работают внимательные, чуткие люди, которые хорошо организуют занятия детей. И хотя здесь более 100 ребятишек, все они заняты интересными, полезными делами.

Материнской заботой и любовью окружены дошкольники и в Заглядинском детском саду. На занятиях малыши с увлечением слушают сказки, лепят зверей, рисуют, играют, поют. В дружном коллективе всем весело и радостно.

Однако не везде еще так. Тревожный сигнал поступил от родителей воспитанников детского сада № 13. Здесь занятия с детьми проводят только в дни посещения проверочных комиссий. В остальное же время ребята предоставлены самим себе.

— Однажды,—пишет в газету родительница Т. В., — наш шестилетний Витя со слезами отказался идти в сад. В чем дело? Оказывается, воспитательница наказала малыша за провинность, в которой он не был виноват.

Воспитательная работа в детском саду № 13 находится на низком уровне. За три года здесь не было ни одного родительского собрания. До сих пор не избран родительский комитет.

Когда же, наконец, заведующая детским садом № 13 А. Я. Чеснокова перестанет мириться с таким положением?

Где же ты, друг-однополчанин?

В редакцию газеты «Бугурусланская правда» пришло письмо. Карим Мухаметзянов из Казани разыскивает своего фронтового друга—Ильясова из Оренбуржья. Вот что он пишет.

«В 1942 году Ильясов был командиром транспортной роты в третьем батальоне 70-й стрелковой морской бригады. Я был у него ездовым до 1944 года в Советском Заполярье. В 1944 году нашу бригаду перебросили на Западный фронт. Здесь я и потерял своего товарища.

Помнится, что он 1910 года рождения, его жену зовут Раиса. В то время у них была одна дочка. Очень прошу Ильясова или его родственников откликнуться на мое письмо.

К. МУХАМЕТЗЯНОВ,
г. Казань, ул. Авангардная, 64, корпус 5, кв. 16».

Колючие строчки

ПРОПАВШИЕ ГРАМОТЫ

Год назад родился у нас четвертый ребенок. В семье — радость. Дня через два я отправился в Новокудринский сельсовет.

— Давайте дочкино свидетельство.

А председатель тов. Кувшинов затылок чешет:

— Бланков,— говорит, —нет.

Еще три раза ходил. Все «нет» да «нет». Наконец, предлагает:

— Тебе, брат, пособие положено. Неси-ка ты мне свидетельство о браке, документы остальных детей захвати. В райсобес пошлем, заодно и свидетельство новорожденной оформим.

Сказано—сделано. Принес, отправили посылочку в райсобес, и с тех пор о документах ни слуху, ни духу. Правда, жене прислали деньги—пособие на четвертого ребенка, «Материнскую книжку», а вот свидетельства пропали.

Год с лишним хожу в сельсовет, пишу в разные концы. Не помогает. Сельсоветские работники на райсобес кивают, из райсобеса сообщают, что документы давным-давно выслали.

Вот так и тянется дело. И как тут не вспомнишь «Пропавшую грамоту» Николая Васильевича Гоголя. Разница лишь в том, что там речь идет об одной пропавшей грамоте, а работники Новокудринского сельсовета ухитрились затерять документы всех членов нашей семьи.

М. ОВЧИННИКОВ,
колхозник сельхозартели «Рассвет».

По следам неопубликованных писем

ЕЛЕНА ПРОДОЛЖАЕТ УЧИТЬСЯ

В редакцию газеты «Бугурусланская правда» поступило письмо от ученицы 8 класса Нижне-Павлушкинской школы Елены Житковой. В письме сообщалось, что в связи с болезнью матери и трудным материальным положением девочка не может посещать школу.

Факты, изложенные в письме, проверялись внештатным инспектором роно П. М. Хальзовым.

Семье Житковых оказана помощь правлением колхоза «Лесной» и Нижне-Павлушкинской восьмилетней школой.

В настоящее время Елена продолжает учиться в 8 классе.

М. САХАРОВ,
инспектор роно.

На антирелигиозные темы

ОБ ОЗИРИСЕ И „СВЯТОЙ“ ВОДЕ

19 января мне пришлось проходить по улице Колхозной. Тут я увидел, что из кладбищенской церкви выходили люди со склянками, бутылками, бидонами в руках. Это меня заинтересовало. Я обратился к одной старушке с просьбой рассказать, что такое здесь происходит.

—Крещение нынче господне, большой праздник,—ответила она.—Вон люди со «святой» водой идут..

Прошу редакцию рассказать, что за праздник «крещение», откуда он произошел, а также в отношении «святой» воды: какая это вода, для чего нужна?

Прошу также рассказать о происхождении таких обрядов, как молитва, причастие и другие.

Ю. УХАНОВ,
рабочий АТК объединения «Оренбургнефть».

19 января верующие справляли праздник так называемого «крещения господня». Церковники доказывают, что праздник этот установлен первыми христианами в память крещения Иисуса Христа Иоанном крестителем в реке Иордане. Однако говорят они заведомую неправду. Никогда не жили на свете ни Христос, ни Иоанн, не было никакого и крещения. Праздник возник совершенно иначе, имеет еще дохристианское происхождение.

«Крещение» появилось у христиан только со второй половины первого века. Вначале ввели у себя христиане египетского города Александрии (в Северной Африке). Они заимствовали его из местной «языческой» религии. Дело в том, что в тогдашнем Египте 6 января (19-го по новому стилю) жители ежегодно справляли свой праздник «рождества и богоявления» Озириса, божества земледелия. Жрецы рассказывали, будто ежегодно в этот день Озирис рождается от «девы» —богини земли и является к людям, чтобы обеспечить им урожай хлебов.

Свой праздник египтяне связывали с появлением первой зелени на полях после разлива Нила, когда он в начале января входил в свои берега. В зелени египтяне видели «водное» рождение бога растительности—Озириса—и отмечали это особым праздником. Одним из важнейших обрядов праздника было «хождение на воду»—освящение воды Нила, чтобы она содействовала урожаю хлебов (вода Нила распределялась по полям при помощи каналов, прудов и озер).

Христиане города Александрии заимствовали этот египетский праздник рождения и богоявления Озириса и связали его с евангельскими сказками о крещении Христа в реке Иордане.

Таково настоящее дохристианское происхождение «крещения». В основе его лежали нелепые, дикарские верования, сказания и обряды. Такой же дикарский характер этот праздник сохранил и у христиан.

С праздником «крещения» связаны обряды освящения воды в церкви (раньше водосвятия происходили также на реке, озере). Церковники обставляют их особой театральностью и приписывают «святой» воде особую колдовскую силу— обеспечивать полям и лугам весной и летом дожди, половодья, урожаи.

Освященную крещенскую воду (в нее священник обмакнул крест) под влиянием церковников многие верующие считают универсальным средством против злых духов, болезней и т. д. Поэтому они запасаются этой водой на целый год, хранят ее за иконами, дают пить больным.

Вот вы, тов. Уханов, и видели, как верующие запасались «святой» водой, которую церковь брала из городского водопровода.

Однако каждому должно быть понятно, что сколько ни пой над ней, ни делай различных манипуляций, ни обмакивай в нее крест, водопроводная вода останется водопроводной. Не приобретет она от этого лекарственных свойств, не усилит разлив рек, не повысит урожайность хлебов.

В прошлом году колхоз «Победа» собрал высокий урожай зерна. Достигнуто это хорошей обработкой почвы, внесением в нее удобрений, посевом новых сильных сортов сельскохозяйственных культур, своевременным проведением всех работ при помощи современных машин. Ну, а если бы правление колхоза ограничилось только тем, что взяло бы ведерко «святой» воды да покропило бы ею артельные поля. Получился бы урожай? Смешно об этом и говорить!

Один из верующих, назовем его условно Я-в, выбрасывал лекарства, которые приписывали его жене-сердечнице врачи, а старательно напаивал женщину «святой» водой. Жена умерла.

«Крещение» со всеми его атрибутами — водосвятием, пышной театральностью службы и т. д.—вредный пережиток прошлого. И чем быстрее верующие избавятся от него, как и от всей религии, тем будет лучше.

О других религиозных обрядах мы расскажем в следующий раз.

П. КРУТОВ.

За неделю

День прибавился на 24 минуты, а всего —на 1 час 7 минут и равен сегодня 8 часам 7 минутам. Самая низкая температура воздуха за неделю была 26 градусов.

***

Коллектив нефтепромысла № 3 отгрузил Родине 180 тонн сверхплановой нефти. Особенно хорошо поработал коллектив второго участка (начальник Н. Трушин, парторг В. Менжулин), на который приходится более половины добытой сверхплановой нефти.

* * *

На каникулы съехались выпускники Бугурусланской музыкальной школы, которые учатся сейчас в музыкальных училищах, консерваториях страны. В школе состоялся вечер.

* * *

Охотники города и района сдали заготовителям большое число звериных шкурок. А всего с ноября они убили 148 лис. Ценная пушнина с золотистым отливом отправлена на выделку мехов.

Отказ Венесуэлы

Венесуэла не намерена направлять своих солдат в Южный Вьетнам, заявил министр национальной обороны генерал Рамон Флоренсио Гомес. Это заявление было сделано в связи с распространившимися слухами о том, что по просьбе США правительство Венесуэлы якобы предполагало направить в Южный Вьетнам «символические войска».

(ТАСС).

Литературный уголок

Валя Гаранина учится в 11 классе школы имени М. И. Калинина. Возраст больших стремлений и надежд.

Со стихами в газете Валя выступает впервые. В этих первых литературных опытах подкупают откровенность, простота, задушевность.

Хочется пожелать Вале большой настоящей дружбы с поэзией.

МЕЧТА

За далекой рекой Бирюсою,
Где могучие сосны стоят,
Я пройду непройденной тропою,
Чтоб дорогой вернуться назад.
Я построю в тайге угрюмой
Город солнца, город мечты,
Назову этот город Юным,
Посажу на аллеях цветы.
Там, где раньше тайга шумела,
Будет город большой шуметь,
Там, где звери бродили смело,
Будут утром трамваи звенеть.
А потом я вернусь, чтобы снова
Взять рюкзак и пойти вперед,
Чтоб построить в пустыне море,
Сделать явью мечты полет.

В. ГАРАНИНА.

ПОКА УЧИСЬ, СЕРЕЖА...

—До скорого свиданья,—
промолвил космонавт,
И сына на прощанье
Поцеловал, обняв.
Расплакался мальчишка
И к маме подбежал:
—Мамуля, помоги ж ты,
Скажи отцу, чтоб взял!
—Ну вот уж сразу:
«мама!»,—
Сказал ему отец.—
Годочков тебе мало,
Хотя и молодец.
Ты подрасти немножко,
Тогда возьму с собой.
Пока учись, Сережка,
Венера за тобой!

В. РАЗМОЛОВ.

ЗИМА—ВРЕМЯ СПОРТИВНОК

На лыжне. Фото Ф. Кривогуза.

Как в пору юности

Пелагее Константиновне Астафьевой — далеко за пятьдесят. Но встретив ее на улице, увидев как легко и споро она управляется по хозяйству, не скажешь, что возраст женщине помеха. Пелагея Константиновна полна энергии и бодрости.

Сохранить здоровье помог пенсионерке спорт. Она посвящает ему много времени. Когда в городском спортзале была создана группа для людей пожилого возраста, Пелагея Константиновна записалась сюда одной из первых. Аккуратно посещала занятия.

Недавно участники секции вышли на лед городского катка и начали здесь тренировки. Многие впервые встали на коньки. Некоторые, как Пелагея Константиновна, катались на них очень давно—в годы юности. Однако это не остановило энтузиастов. Тренер А. Ржевская посоветовала первые шаги отрабатывать с помощью опоры. Это значительно облегчило дело.

Тренировки продолжаются. Все увереннее держатся на ледяной поверхности П. К. Астафьева, С. А. Шишилов, А. М. Литовкина и другие спортсмены—представители старшего поколения.

— Будем кататься не хуже молодых, — говорят участники секции.—Возраст нам не помеха.

Д. ВЛАДИМИРОВ.

Редактор И. П. ПЫЖОВ.

Сегодня в кинотеатрах

«МОЛОТ». **«Венские девушки».** Начало сеансов в 12 ч. 40 м. 2 ч. 20 м., 4 ч., 7 ч. 20 м. **«Кружка пива».** Начало сеансов в 5 ч. 40 м., 9 ч. Для детей—**«Приключения Толи Клюквина».** Начало сеансов в 10 ч., 11 ч. 20 м.

«ОКТЯБРЬ». **«Незабываемая тропинка».** Начало сеансов в 12 ч. 10 м., 9 ч. 30 м. **«Крепостная актриса».** Начало сеансов в 2 ч. 10 м., 7 ч. 40 м. **«Милое семейство».** Начало сеансов в 4 ч., 5 ч. 50 м. Для детей—**«Необыкновенный город».** Начало сеансов в 10 ч., 11 ч.

Западной геологопоисковой экспедиции на постоянную работу в партии, базирующейся в селе Ромашкино, Бузулукского района, **ТРЕБУЕТСЯ** счетовод-кассир с окладом 63 руб. и выплатой полевого довольствия 22 руб. в месяц.

За справками обращаться по адресу: г. Бугуруслан, ул. Ленинградская, 45.

2—2.

ОРСу «Бугурусланнефть» требуются на постоянную работу старший бухгалтер общественного питания и фельдшер-пищевик.

Обращаться по адресу: ст. Бугуруслан, ул. Ленина, 16, отдел кадров ОРСа.

Дирекция.

С 25 января в кино «Молот» смотрите новый художественный фильм

Производство киностудии им. М. Горького.

АДРЕС РЕДАКЦИИ: г. Бугуруслан, Революционная, 17. ТЕЛЕФОНЫ: редактор—0-24, заместитель редактора—0-46, секретарь—3-82, отдел сельского хозяйства—1-49, писем—3-85. АДРЕС ТИПОГРАФИИ: Революционная, 14. ТЕЛЕФОНЫ: директор, бухгалтерия—3-65, цеха—2-27

ФВ05514 Типография издательства «Бугурусланская правда» Заказ № 15 Тираж 12343

Пролетарии всех стран, соединяйтесь!

Бугурусланская ПРАВДА

Орган Бугурусланского горкома КПСС, городского и районного Советов депутатов трудящихся

1965 год
ЯНВАРЬ
26
ВТОРНИК
Год издания 47-й
№ 14 (7333)

Цена 2 коп.

Равнение—на маяки

ники колхозов и совхо-
евского, Бугурусланско-
рного районов развертыи
алистическое соревно-
резкое увеличение произ-
продуктов животновод-
ряде хозяйств с первых
ого года по-настоящему
за претворение в жизнь
ных рубежей, по сравне-
январем 1964 года зна-
увеличили производство
продукции государству.
покалывают животно-
льхозартели имени Пуга-
ссевского района. Дойные
есь содержатся в теплых
ах. Грубые корма перед
запариваются и сдабри-
концентратами, поятся
водогретой водой. На
строго выполняется рас-
дня, за животными обес-
ботливый уход. В резуль-
дний надой от коровы
вен 6 килограммам. За
января колхоз выполнил
задание по сдаче моло-
105, а квартальное—на
роцента.

ше идут дела и в сельхоз-
имени Чапаева, «Заве-
ина» Бугурусланского,
Ленина, имени Баумана
го районов. Здесь в сут-
ивают от коровы 4—5
ов молока. Значит, есть
равняться, есть с кого
пример.

е-кому нечем похвалить-
колхоз имени XXII
да Северного района.
о хозяйство несколько и
ло производство молока
нению с январем прошлого
сдвиг еще незначитель-
адои по-прежнему остают-
ие низкими, не превыша-
утки 0.9 килограмма от
Месячное задание по
продукции государству вы-
только на 29 процентов.
отставания кроется в
о здесь не обеспечивают
нного кормления живот-
арушают распорядок дня
ах. Бывают случаи, когда
ые остаются некормлен-
вепоенными, недоенными.

лхозах «Знамя Ленина» и
Калинина Асекеевского,
Октября», «Искра» Бу-
ского, «Зеленая долина»,
Мичурина Северного рай-
онов по-прежнему не хотят утруждать себя дополнительными заботами о судьбе общественного животноводства. Здесь не ведут борьбы за повышение продуктивности коров, за высокие привесы скота на откорме. В этих хозяйствах надои молока в среднем от коровы не превышают сейчас 1—1,8 килограмма.

В ряде колхозов неудовлетворительно обстоит дело с продуктивностью птицеферм. Это касается в первую очередь руководителей и специалистов колхозов имени Фрунзе Бугурусланского, имени Суворова Асекеевского, имени М. Горького Северного районов. Их мало интересует состояние дел на фермах. Птицефермы отданы на откуп птичницам, а те, пользуясь бесконтрольностью со стороны правлений, нарушают распорядок дня, не разнообразят рацион кормления. И вот итог: в течение января из этих хозяйств не поступило на заготовительные пункты ни одного яйца.

А ведь и в птицеводстве есть маяки, на которые следует равняться. Птицеводы колхоза имени Ильича Бугурусланского района тт. Меркулова и Смехнова только за 20 дней января отправили на заготовительные пункты 36.800 яиц, выполнив квартальный план на 126.7 процента.

Резервы и возможности повышения продуктивности скота и птицы имеются в каждом колхозе и совхозе. Надо только правильно их использовать.

Долг руководителей хозяйств, партийных организаций — взять ход зимовки скота под свой повседневный и неослабный контроль. Нельзя забывать, что если не добиться роста продуктивности скота и птицы зимой, то летом уже не наверстать упущенного. Вот почему необходимо повсеместно организовать приготовление кормов, измельчение и сдабривание соломы. Соблюдение распорядка дня на фермах должно стать непреложным законом для животноводов.

Надо шире распространять опыт передовиков, делать его достоянием всех животноводов колхозов и совхозов.

Равнение—на маяки!

Извещение

варя в 2 часа дня в гор-
артии состоится семинар
родских пропагандистов
сети партийного и комсомольского политпросвещения.

Горком КПСС.

Навстречу выборам

Квартальный план—к 14 марта

Достойными подарками готовятся встретить день выборов в местные Советы животноводы сельскохозяйственной артели «Лесной». Их слово—выполнить к 14 марта квартальный план продажи мяса государству.

Сказанное подкрепляется конкретными делами. На днях на заготовительные пункты отправлено 70 бычков общим весом 180—200 центнеров.

Кроме этого, к сдаче в первом квартале готовятся 50 свиней. Хорошо ухаживает за животными В. Елизарова.

Н. ТРОФИМОВ,
председатель колхоза «Лесной» Бугурусланского района.

Задание перекрыто

Хороший разбег в новом году взял коллектив второго участка третьего промысла НПУ «Бугурусланнефть», где начальником Н. В. Трушин.

За 20 дней января добыты сотни тонн сверхплановой нефти.

Славно трудятся мастер подготовительной бригады Евгений Кончаков, мастер подземного ремонта Виктор Макаров, электросварщик Виктор Менжулин, подготовитель работ Михаил Сотников, геолог участка Тамара Самарцева.

В связи с предстоящими выборами в местные Советы на участке растет трудовой подъем, разгорается борьба за то, чтобы дать Родине больше сверхплановой нефти.

В. СИТНИКОВА,
замерщица второго участка промысла № 3 НПУ «Бугурусланнефть».

НА 800 ГЕКТАРАХ

Хорошо организовали накопление зимней влаги хлеборобы колхоза «Победа». К работе приступили одновременно вторая, третья и четвертая бригады. Пример в труде показывают механизаторы Х. Шамсутдинов и С. Салимханов. Они, как правило, перевыполняют сменные задания на 15—20 гектаров.

Всего снегозадержание в артели проведено на 800 гектарах. Работа продолжается.

Т. ВАЛЕЕВ.
Колхоз «Победа» Асекеевского района.

Асекеевская районная конференция ВЛКСМ

Состоялась Асекеевская районная комсомольская конференция. На ней рассмотрены следующие вопросы:

1. Задачи районной комсомольской организации по подъему сельского хозяйства в свете решений ноябрьского (1964 год) Пленума ЦК КПСС.
2. Выборы райкома ВЛКСМ.
3. Выборы ревизионной комиссии.
4. Выборы делегатов на областную конференцию ВЛКСМ.

С докладом по первому вопросу выступил председатель оргбюро по подготовке и проведению районной комсомольской конференции **Ф. Гиниятуллин.**

В работе конференции принял участие и выступил с речью первый секретарь райкома партии **И. И. Маркин.**

Конференция избрала новый состав райкома ВЛКСМ, ревизионной комиссии и делегатов на XIV Оренбургскую областную комсомольскую конференцию.

* * *

Состоялся первый пленум Асекеевского РК ВЛКСМ, избранного на XX районной комсомольской конференции.

Пленум избрал первым секретарем райкома ВЛКСМ **Ф. Гиниятуллина.** Вторым секретарем РК ВЛКСМ избран **В. Гончаров.**

Ленинград. Антифунгин—так называется антибиотическое вещество, полученное аспирантом Всесоюзного научно-исследовательского института сельскохозяйственной микробиологии Е. Савадеровым. Оно имеет большую силу в борьбе со многими грибковыми заболеваниями растений и животных.

Антифунгин даже в малых дозах улучшает всхожесть и рост растений, поражает вредные микробы. На этом снимке вы видите аспиранта Е. Савадерова, наблюдающего, как новый антибиотик действует на прорастание семян пшеницы.

Фото И. Баранова и В. Цина. Фотохроника ТАСС.

Дневник избирательной кампании

е
та

олком Бугурусланского
ного Совета депутатов
щихся образовал изби-
ные округа по выборам
Совет. По сравнению с
годом образован ряд но-
округов в населенных
тах района.

, в 1961 году в селе Со-
м был один округ, те-
там их 3.

территории Пронькин-
ского сельского Совета раньше было 4 избирательных округа, сейчас образовано 6, в том числе по одному округу дополнительно в селах Мордовский Бугуруслан и Пронькино.

Четыре года назад деревня Бестужевка Полибинского сельского Совета входила в состав Григорьевского избирательного округа. Нынче здесь образован самостоятельный избирательный округ по выборам в райсовет.

Выдвижение в состав райизбиркомов

В колхозах, совхозах, школах и лечебных заведениях Асекеевского и Северного районов проходят собрания по выдвижению кандидатур в состав районных избирательных комиссий по выборам в районные Советы депутатов трудящихся.

Колхозники сельхозартели имени Ленина Северного района выдвинули в районную избирательную комиссию плановика И. Ф. Крашенинникова.

Партийная организация районной больницы выставила кандидатом в состав райизбиркома заместителя главного врача по хозяйственной части П. Н Зяблова. Профсоюзная организация Северного лесхоза выдвинула кандидатом в состав районной избирательной комиссии главного бухгалтера А. И. Кочеткова.

На собрании колхозников сельскохозяйственной артели имени Пугачева кандидатом в состав Асекеевской районной избирательной комиссии назван комбайнер И. В. Мингазов. Труженики колхоза «Победа» выдвинули в состав райизбиркома агронома З. Г. Шайхутдинова.

От коллектива школы № 9 станции Асекеево кандидатом в состав райизбиркома выдвинута учительница М. Н. Шестакова.

Об образовании избирательных округов по выборам в Бугурусланский районный Совет депутатов трудящихся

Решение № 5 исполнительного комитета Бугурусланского районного Совета депутатов трудящихся от 21 января 1965 года

На основании статьи 145 Конституции РСФСР и ст. ст. 41 и 42 «Положения о выборах в краевые, областные, окружные, районные, городские, сельские и поселковые Советы депутатов трудящихся РСФСР» исполком райсовета решил:

образовать следующие избирательные округа по выборам в районный Совет депутатов трудящихся.

АКСАКОВСКИЙ ИЗБИРАТЕЛЬНЫЙ ОКРУГ № 1

(Центр—село Аксаково, помещение клуба)

В состав округа входят: село Аксаково, поселок Малое Аксаково, деревня Васильевка, Аксаковское отделение «Сельхозтехники».

КИВАЦКИЙ ИЗБИРАТЕЛЬНЫЙ ОКРУГ № 2

(Центр—село Кивацкое, помещение клуба)

В состав округа входят: село Кивацкое, поселок Александровка.

АЛЕКСЕЕВСКИЙ ИЗБИРАТЕЛЬНЫЙ ОКРУГ № 3

(Центр—село Алексеевка, помещение восьмилетней школы)

В состав округа входят: село Алексеевка, поселок Старое Кудрино,

БОЛЬШЕ-АЛПАЕВСКИЙ ИЗБИРАТЕЛЬНЫЙ ОКРУГ № 4

(Центр—село Большое Алпаево, помещение бригадного дома)

В состав округа входят: село Большое Алпаево, лесхоз.

МАЛО-АЛПАЕВСКИЙ ИЗБИРАТЕЛЬНЫЙ ОКРУГ № 5

(Центр—село Малое Алпаево, помещение бригадного дома)

В состав округа входят: село Малое Алпаево, заготскот.

БАЛАНДИНСКИЙ ИЗБИРАТЕЛЬНЫЙ ОКРУГ № 6

(Центр—село Баландино, помещение сельского Совета)

В состав округа входит село Баландино.

ЗУЕВСКИЙ ИЗБИРАТЕЛЬНЫЙ ОКРУГ № 7

(Центр—деревня Зуевка, помещение медпункта)

В состав округа входят: деревня Зуевка и поселок Болгаковский.

КАЗАНСКИЙ ИЗБИРАТЕЛЬНЫЙ ОКРУГ № 8

(Центр—деревня Казанка, помещение клуба)

В состав округа входят деревни Казанка и Безводовка.

ПОПОВСКИЙ ИЗБИРАТЕЛЬНЫЙ ОКРУГ № 9

(Центр—село Поповка, помещение библиотеки)

В состав округа входят: село Поповка и поселок Родниковка.

БЛАГОДАРОВСКИЙ ИЗБИРАТЕЛЬНЫЙ ОКРУГ № 10

(Центр—деревня Благодаровка, помещение сельского Совета)

В состав округа входят деревни Благодаровка, Поздюневка.

КАРПОВСКИЙ ИЗБИРАТЕЛЬНЫЙ ОКРУГ № 11

(Центр—деревня Карповка, помещение красного уголка)

В состав округа входят: деревня Карповка, поселки Павловский, Херсон, Привет.

САЛОВСКИЙ ИЗБИРАТЕЛЬНЫЙ ОКРУГ № 12

(Центр—деревня Саловка, помещение красного уголка)

В состав округа входят: деревня Саловка, поселки Алга, Никольский.

ПЕРЕДОВСКИЙ ИЗБИРАТЕЛЬНЫЙ ОКРУГ № 13

(Центр—деревня Передовка, помещение красного уголка)

В состав округа входят: деревни Передовка, поселки Пчелка, Юлдус.

ЕЛАТОМСКИЙ ИЗБИРАТЕЛЬНЫЙ ОКРУГ № 14

(Центр—село Елатомка, помещение сельского Совета)

В состав округа входит село Елатомка.

СТАРО-ТЮРИНСКИЙ ИЗБИРАТЕЛЬНЫЙ ОКРУГ № 15

(Центр—село Старое Тюрино, помещение клуба)

В состав округа входят: село Старое Тюрино, деревня Новое Тюрино, поселок Еселевка.

ИЗБИРАТЕЛЬНЫЙ ОКРУГ № 16

(Центр—поселок Путь Ленина, помещение начальной школы)

В состав округа входят: поселки Путь Ленина, Блиновка, деревня Октябрьская.

ЖУРАВЛЕВСКИЙ ИЗБИРАТЕЛЬНЫЙ ОКРУГ № 17

(Центр—деревня Лукинка, помещение правления колхоза)

В состав округа входят: деревни Лукинка, Безводовка, Веригино, Журавлевка, поселки Никулино, Вишневка, Малая Петровочка, Резвый.

ИВАНОВСКИЙ ИЗБИРАТЕЛЬНЫЙ ОКРУГ № 18

(Центр—село Ивановка, помещение сельского Совета)

В состав округа входят: село Ивановка, поселки Перекоп, Бурновка, Петрополье.

ЗАВЬЯЛОВСКИЙ ИЗБИРАТЕЛЬНЫЙ ОКРУГ № 19

(Центр—село Завьяловка, помещение сельского Совета)

В состав округа входят: село Завьяловка, деревня Борисовка.

КОЗЛОВСКИЙ ИЗБИРАТЕЛЬНЫЙ ОКРУГ № 20

(Центр—деревня Козловка, помещение клуба)

В состав округа входят: деревни Козловка и Нижнее Заглядино.

НАУМОВСКИЙ ИЗБИРАТЕЛЬНЫЙ ОКРУГ № 21

(Центр—деревня Наумовка, помещение начальной школы)

В состав округа входят: деревня Наумовка и поселок Красный Пахарь.

КРАСНОЯРСКИЙ ИЗБИРАТЕЛЬНЫЙ ОКРУГ № 22

(Центр—село Красноярка, помещение сельской библиотеки)

В состав округа входят: село Красноярка и ферма колхоза имени Ильича.

КИРЮШКИНСКИЙ (первый) ИЗБИРАТЕЛЬНЫЙ ОКРУГ № 23

(Центр—село Кирюшкино, помещение сельского Совета)

В состав округа входит население села Кирюшкино, проживающее на территории полеводческой бригады № 1.

КИРЮШКИНСКИЙ (второй) ИЗБИРАТЕЛЬНЫЙ ОКРУГ № 24

(Центр—село Кирюшкино, помещение правления колхоза)

В состав округа входят: население села Кирюшкино, проживающее на территории полеводческой бригады № 2, кордон Журавлиха, поселок Светлый Ключ.

НУШТАЙКИНСКИЙ ИЗБИРАТЕЛЬНЫЙ ОКРУГ № 25

(Центр—село Нуштайкино, помещение правления колхоза)

В состав округа входит село Нуштайкино.

БАЙМАКОВСКИЙ ИЗБИРАТЕЛЬНЫЙ ОКРУГ № 26

(Центр—деревня Баймаково, помещение клуба)

В состав округа входят: деревня Баймаково, поселок Сосновка, ветлечебница, 300-й километр.

БОЛЬШЕ-КУРОЕДОВСКИЙ ИЗБИРАТЕЛЬНЫЙ ОКРУГ № 27

(Центр—деревня Большое Куроедово, помещение библиотеки)

В состав округа входят: деревня Большое Куроедово, лесные сторожки №№ 2 и 13.

ЗАТОНСКИЙ ИЗБИРАТЕЛЬНЫЙ ОКРУГ № 28

(Центр—поселок Затон, помещение клуба)

В состав округа входят: поселки Затон, Степановка, Озеровка и разъезд Саврюха.

КОПТЯЖЕВСКИЙ ИЗБИРАТЕЛЬНЫЙ ОКРУГ № 29

(Центр—село Коптяжево, помещение сельского Совета)

В состав округа входят: село Коптяжево, деревня Теребилово, поселки Муравейник, Радаевка, Раевка.

САДКИНСКИЙ ИЗБИРАТЕЛЬНЫЙ ОКРУГ № 30

(Центр—рабочий поселок Садки, помещение Садкинского асфальтитового рудника)

В состав округа входит рабочий поселок Садки.

КОРОВИНСКИЙ (первый) ИЗБИРАТЕЛЬНЫЙ ОКРУГ № 31

(Центр—село Коровино, помещение правления колхоза)

В состав округа входит часть села Коровино в границах бригады № 3.

КОРОВИНСКИЙ (второй) ИЗБИРАТЕЛЬНЫЙ ОКРУГ № 32

(Центр—село Коровино, помещение сельского Совета)

В состав округа входят часть села Коровино в границах бригады № 2 и поселок Николаевка.

КОРОВИНСКИЙ (третий) ИЗБИРАТЕЛЬНЫЙ ОКРУГ № 33

(Центр—село Коровино, помещение сельского Совета)

В состав округа входят часть села Коровино в границах бригады № 1 и поселок Васильевка.

ЧИШМА-БАШСКИЙ ИЗБИРАТЕЛЬНЫЙ ОКРУГ № 34

(Центр—поселок Чишма-Баш, помещение начальной школы)

В состав округа входят поселки Чишма-Баш, Антоновка и Ивановка.

МИХАЙЛОВСКИЙ ИЗБИРАТЕЛЬНЫЙ ОКРУГ № 35

(Центр—село Михайловка, помещение сельского Совета)

В состав округа входят: село Михайловка, деревня Васильевка, поселок Березовый и мельница № 4.

КЛЮЧЕВСКИЙ ИЗБИРАТЕЛЬНЫЙ ОКРУГ № 36

(Центр—деревня Ключевка, помещение красного уголка)

В состав округа входят: деревня Ключевка, поселки Вишневка, Макаровка.

ТУРХАНСКИЙ ИЗБИРАТЕЛЬНЫЙ ОКРУГ № 37

(Центр—село Турханка, помещение красного уголка)

В состав округа входят: село Турханка и поселок Каменка.

ЛОБОВСКИЙ ИЗБИРАТЕЛЬНЫЙ ОКРУГ № 38

(Центр—деревня Лобовка, помещение клуба)

В состав округа входит деревня Лобовка.

ДМИТРИЕВСКИЙ ИЗБИРАТЕЛЬНЫЙ ОКРУГ № 39

(Центр—деревня Дмитриевка, помещение правления колхоза)

В состав округа входят: деревни Дмитриевка, Новое Кудрино, поселок Ольшанка и мельница № 5.

САВРУШИНСКИЙ ИЗБИРАТЕЛЬНЫЙ ОКРУГ № 40

(Центр—село Савруша, помещение восьмилетней школы)

В состав округа входят: село Савруша и поселок Стрела.

ПИЛЮГИНСКИЙ ИЗБИРАТЕЛЬНЫЙ ОКРУГ № 41

(Центр—село Пилюгино, помещение сельского Совета)

В состав округа входит село Пилюгино.

ФУРМАНОВСКИЙ ИЗБИРАТЕЛЬНЫЙ ОКРУГ № 42

(Центр—село Пилюгино, помещение конторы совхоза имени Фурманова)

В состав округа входят: усадьба совхоза имени Фурманова, поселки Казаки, Выходный, Комсомольский, Восход, Латыповский, Затон № 1, Затон № 2 и ферма № 2 совхоза.

РАБОЧИЙ ИЗБИРАТЕЛЬНЫЙ ОКРУГ № 43

(Центр—поселок Рабочий, помещение начальной школы)

В состав округа входят поселки Рабочий, Березовка, Новая жизнь, Новая Волынь.

ЖУКОВСКИЙ ИЗБИРАТЕЛЬНЫЙ ОКРУГ № 44

(Центр—деревня Жуково, помещение клуба)

В состав округа входят: деревни Жуково, Скобелево и поселок Садык.

НОВО-ГОРОДЕЦКИЙ ИЗБИРАТЕЛЬНЫЙ ОКРУГ № 45

(Центр—деревня Новое Городецкое, помещение конторы отделения совхоза имени Фурманова)

В состав округа входят: деревни Новое Городецкое и Старое Городецкое.

ПОНИКЛИНСКИЙ ИЗБИРАТЕЛЬНЫЙ ОКРУГ № 46

(Центр—село Поникла, помещение сельского Совета)

В состав округа входят: село Поникла и деревня Башкатово.

МАЛО-КУРОЕДОВСКИЙ ИЗБИРАТЕЛЬНЫЙ ОКРУГ № 47

(Центр—деревня Малое Куроедово, помещение начальной школы)

В состав округа входят: деревня Малое Куроедово, поселки Круглый, Нива, Пополудово, кордон Нива.

НОЙКИНСКИЙ ИЗБИРАТЕЛЬНЫЙ ОКРУГ № 48

(Центр—село Нойкино, помещение сельского Совета)

В состав округа входят: село Нойкино, Асабинская мельница.

ШЕСТАЙКИНСКИЙ ИЗБИРАТЕЛЬНЫЙ ОКРУГ № 49

(Центр—деревня Шестайкино, помещение начальной школы)

В состав округа входят: деревня Шестайкино и поселок Гремучий Ключ.

МОРДОВСКО-БУГУРУСЛАНСКИЙ (первый) ИЗБИРАТЕЛЬНЫЙ ОКРУГ № 50

(Центр — село Мордовский Бугуруслан, помещение сельской библиотеки)

В состав округа входит часть села: от дома Хелховского М. Г. до дома Башаркиной С. С., от дома Шубина А. И. до дома Беспалова П. П., от дома Соболева С. Н. до дома Воронцова С. П. и от дома Ильина В. С. до дома Шубиной А. И.

МОРДОВСКО-БУГУРУСЛАНСКИЙ (второй) ИЗБИРАТЕЛЬНЫЙ ОКРУГ № 51

(Центр—село Мордовский Бугуруслан, помещение сельского клуба)

В состав округа входит часть села: от дома Шарапова П. Ф. до дома Кудряшева Е. Г., от дома Шубина Е. И. до дома Беспаловой А. П. и от дома Афонькина И. М. до дома Кулдарова А. П.

ПРОНЬКИНСКИЙ (первый) ИЗБИРАТЕЛЬНЫЙ ОКРУГ № 52

(Центр—село Пронькино, помещение правления колхоза)

В состав округа входит часть села: от дома Ромашкина А. М. до дома Зуева Е. Г. и от дома Ромашкина Р. Д. до дома Ромашкиной Е. С.

ПРОНЬКИНСКИЙ (второй) ИЗБИРАТЕЛЬНЫЙ ОКРУГ № 53

(Центр—село Пронькино, помещение сельского Совета)

В состав округа входит часть села: от дома Дударевой Е. П. до дома Белковой П. Е. и от дома Князькиной Д. А. до дома Пудовкина В. В.

СОВЕТСКИЙ (первый) ИЗБИРАТЕЛЬНЫЙ ОКРУГ № 54

(Центр—село Советское, помещение правления колхоза)

В состав округа входит часть села—улицы Октябрьская, Чапаевская, от дома Астаева П. К. до подстанции.

СОВЕТСКИЙ (второй) ИЗБИРАТЕЛЬНЫЙ ОКРУГ № 55

(Центр—село Советское, помещение конторы третьего отделения совхоза)

В состав округа входит часть села — улица Коммунистическая, от дома Максимова А. Н. до дома Семеновой Е. И.

СОВЕТСКИЙ (третий) ИЗБИРАТЕЛЬНЫЙ ОКРУГ № 56

(Центр—село Советское, помещение сельского Совета)

В состав округа входит часть села—улицы Восточная № 1, № 2, поселки Нефтяников, Николаевка.

ВИШНЕВСКИЙ ИЗБИРАТЕЛЬНЫЙ ОКРУГ № 57

(Центр—село Вишневка, помещение конторы отделения № 2)

В состав округа входит: село Вишневка, поселок Гречевка, бывшая центральная усадьба совхоза.

НОВО-НОГАТКИНСКИЙ ИЗБИРАТЕЛЬНЫЙ ОКРУГ № 58

(Центр—деревня Новое Ногаткино, помещение бригадного дома)

В состав округа входят деревни Новое Ногаткино и Старое Ногаткино.

КОКОШЕЕВСКИЙ ИЗБИРАТЕЛЬНЫЙ ОКРУГ № 59

(Центр—деревня Кокошеевка, помещение правления колхоза «Маяк»)

В состав округа входят: деревня Кокошеевка, поселки Чабала, Пчелиный.

ДЕРЖАВИНСКИЙ (первый) ИЗБИРАТЕЛЬНЫЙ ОКРУГ № 60

(Центр—село Державино, помещение сельского Совета)

В состав округа входит часть села—улицы Советская, Пролетарская, Фельдшерская, Набережная.

ДЕРЖАВИНСКИЙ (второй) ИЗБИРАТЕЛЬНЫЙ ОКРУГ № 61

(Центр—село Державино, помещение правления колхоза)

В состав округа входит часть села—улицы Чапаевская, Степная, Пионерская, Рабочая, Октябрьская.

ГАВРИЛОВСКИЙ ИЗБИРАТЕЛЬНЫЙ ОКРУГ № 62

(Центр—село Гавриловка, помещение клуба)

В состав округа входят: село Гавриловка, поселок Сергеевка, деревня Марасы.

ЕКАТЕРИНОВСКИЙ ИЗБИРАТЕЛЬНЫЙ ОКРУГ № 63

(Центр—село Екатериновка, помещение сельского Совета)

В состав округа входят: село Екатериновка, Феклинка, Рассветовка.

КРАСНО-СЛОБОДСКОЙ ИЗБИРАТЕЛЬНЫЙ ОКРУГ № 64

(Центр—село Красная Слободка, помещение сельского клуба)

В состав округа входят населенные пункты: село Красная Слободка, деревня Булгаково и поселок Зеленый Гай.

(Окончание на 4-й стр.)

Как вас обслуживают?

ЧАСОВЫХ ДЕЛ МАСТЕРА

ы сидели за праздничным столом. Оставатить минут до наступления нового года. тственно, все присутствующие не сводили со своих часов. Наконец, московские ку- пробили полночь. На моем «Маяке» ки в это время тоже слились.

Вот это точность! — сказал я товарищам. позже рассказал им, что мои часы по- но «барахлили». Я отвез их в ремонт в ую мастерскую г. Бугуруслана и сдал ру т. Гнедовскому. С тех пор «маячок» оризненно точен.

елось, чтобы «Бугурусланская правда» казала поподробней о работе часовых ма- ов.

Ф. ТЕРЕНТЬЕВ,

киномеханик Асекеевского отделения «Сельхозтехники».

ОТ РЕДАКЦИИ: мы удовлетворяем просьбу т. Терентьева. Предоставляем слово заведующему мастерской Е. С. Маринову.

* * *

м очень приятно слышать хорошие отзы- от своих заказчиков. Кстати, за последнее ни их становится все больше и все мень- жалоб на некачественный ремонт. Это — тие старательного труда коллектива, в ром сейчас трудится 13 мастеров. В основ- это квалифицированные специалисты, щие свое дело и постоянно совершенствую- знания.

ллектив борется за звание бригады ком- стического труда. Запевалами соревнования ляются В. Т. Гнедовский, Ф. А. Нестеров, Г. Вайсман и другие отличники производ- а.

обенно хочется отметить Федора Антонови- Это — старейший работник мастерской и более опытный. Ему, как правило, поруча- самые ответственные заказы. А их еже- но поступает до полутора тысяч. А.Ф. теров ремонтирует механизмы, многие из рых давно вышли из производства. Чтобы восстановить, приходится проявлять немало алки, находчивости.

бота часового мастера—работа филигран- Она требует большой точности. Если рань- мы трудились в основном «вручную», то с на помощь приходит новейшее оборуование. Недавно, например, получен аппарат проверки точности хода часов. Он — боль- подспорье в работе.

не дремлет и мысль новаторов. Одним из более активных рационализаторов являет- В. Т. Гнедовский. Все эти годы промывку ов мы, например, производили в бензине циальной щеточкой. Дело это не особенно ное, но отнимает много времени.

алентин Тимофеевич изобрел оригиналь- конструкцию аппарата промывки, имею- вращающие и вибрационную силовые ды. Бензин был заменен спецраствором. рь промываются сразу четыре механизма. тро и очень удобно.

новатор уже работает над очередным бретением. Оно предназначено для установ- вых волосков в механизм часов. В. Т. довскому помогает другой мастер —С. Ар- кин.

орошей традицией стало в коллективе

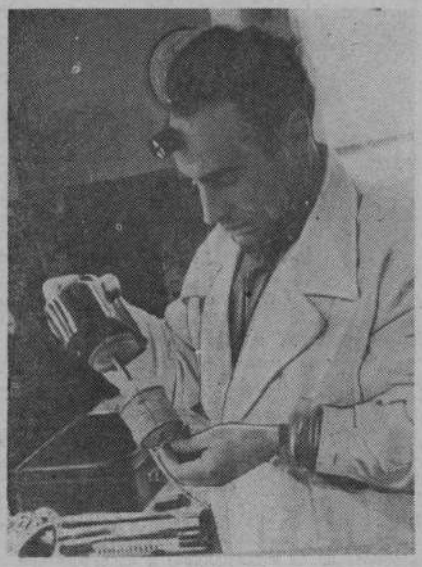

правило: «Умеешь сделать сам — научи этому товарища». За последние годы в мастерскую пришло много молодежи. Она была окружена товарищеской заботой и вниманием. В результате уже мастерами стали новички М. Начарова, А. Воскутникова, Н. Барабаш. Все они, кроме того, учатся в школе рабочей молодежи.

Стремясь увеличить число оказываемых населению услуг, многие мастера овладевают дополнительными специальностями. У нас освоен ремонт электробритв. Хотим заняться и восстановлением фотоаппаратов. Наше население очень нуждается в этих видах работ.

Хочется отметить и другое. Немалую помощь оказываем мы труженикам села. Нынешним летом мастера выезжали во многие села района. Предстоящим летом значительно расширим границы своих поездок. Получена дополнительно бытовая машина. Комплектуются бригады комплексного обслуживания.

Однако наряду с успехами есть в нашей работе и недостатки. Еще имеют место случаи жалоб населения на качество ремонта, недостаточно высока культура обращения с посетителями. Задача такая — устранить эти недостатки, добиться, чтобы люди уходили от нас с хорошим настроением.

Это в наших силах, мы добьемся поставленной цели.

Е. МАРИНОВ,

заведующий часовой мастерской комбината бытового обслуживания.

НА СНИМКЕ: мастер В. Т. Гнедовский.

Фото Ф. Кривогуза.

Обзор писем читателей

Посетитель пришел в столовую

Сотни трудящихся города и района пользуются услугами столовых. Многочисленной армии кулинаров и поваров поручено важное и почетное дело. И многие работники общественного питания относятся к нему с большой ответственностью. Именно так обстоит дело в Александровской столовой № 2.

Здесь всегда людно. Заходят пообедать не только рабочие и проезжие шоферы. Большое количество блюд отпускается на дом.

Недавно коллектив столовой организовал выставку - продажу блюд. Столы с различными явствами были украшены букетами георгинов, ромашек, гвоздик. С большим искусством их сделала повар Раиса Заико из свеклы, моркови, картофеля. На столах дымились аппетитные шашлыки, сибирские пельмени, лангеты, чебуреки.

Работники столовой вкладывают много труда и умения в приготовление пищи. Здесь всегда большой выбор не только горячих блюд, но и холодных закусок, кондитерских изделий, овощных и заливных кушаний.

Быстро и культурно обслуживают клиентов Марина Пичугина, Раиса Заико. Со всеми они вежливы, ко всем одинаково предупредительны. Не случайно поэтому в книге предложений так много благодарностей. Инженеры-москвичи Анапов, Горин, Морозов, находившиеся три месяца в командировке в Бугуруслане, питались в столовой № 2. Уезжая, они оставили теплый отзыв. О хорошей работе кулинаров пишут штукатуры Кочерина, Ильященко, рабочий Воронин и многие другие.

Немало добрых отзывов заслужили и работники городской столовой № 6. Блюда, приготовляемые поварами Шамшаевой, Ретивкиной, Сегерской, хороши по питательности и вкусовым качествам.

«Я пожилой человек, — пишет Р. Кузьмин,—обедаю обычно в «Чайке», потому что здесь всегда есть диетические блюда. Обслуживают меня быстро, все необходимое подносят прямо к столу».

Тов. Кузьмин искренне благодарит работников за их уважительность.

В обеденный перерыв в «Чайке» особенно оживленно. А кулинары только рады. Действительно, это хорошо, когда к вам идут люди. Тогда на раздачу становится целая бригада.

Образцово обслуживают клиентов и в Коровинской столовой.

Конечно, в обслуживании людей не может быть равнодушия. Однако порой случается и не так. Войдите в чайную села Северного. Здесь бедное, однообразное меню. Утром — гуляш за 45 копеек, в обед — щи да гуляш, вечером — чай. И так ежедневно.

Жители Северного т. т. Ямщикова и Колесникова пишут, что щи в их чайной зачастую бывают трехдневные. Но если кто из посетителей пожалуется на то, что они прокисли, повар Решетникова не задумываясь оборвет:

— Не нравится, ешьте дома!...

Вот и получается, что многие нуждающиеся обходят чайную стороной. Никому не хочется вступать в перебранку с поваром. Ведь испорченное настроение — не чек и его никуда не сдашь.

Общественное питание должно охватывать все больше и больше людей. Оно призвано освобождать женщин от лишней суеты на кухне, чтобы больше оставалось у них времени для культурного отдыха и участия в общественной жизни.

Чтобы увеличить число столующихся, работникам общественного питания необходимо повышать поварское мастерство и, конечно, культурно обслуживать посетителей.

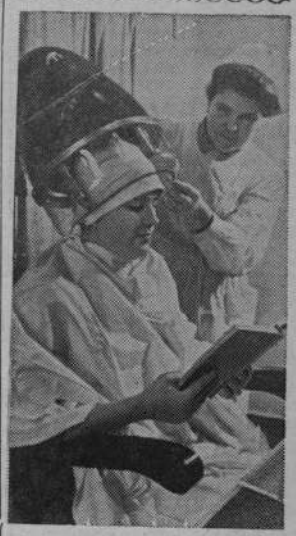

«Дом добрых услуг» — эта надпись на новом двухэтажном здании в селе Октябрьское Оренбургской области видна издалека. Всего месяц назад открылся этот дом, но уже нет отбоя от клиентов. И это понятно. Ведь здесь можно пошить платье или костюм, сделать модную прическу, сфотографироваться, починить часы и обувь. Более 30 мастеров работают на комбинате.

В 1964 году в селах Оренбуржья открылось несколько таких предприятий, а в 1965 году областное управление бытового обслуживания намечает построить «Дома добрых услуг» еще в 16 сельских пунктах, в том числе в целинных совхозах.

НА СНИМКЕ: в парикмахерской «Дома добрых услуг» мастер Р. Ражникова делает прическу колхознице С. Литвиновой.

Фото Б. Клишинцера.

Фотохроника ТАСС.

НА ПРЕДПРИЯТИЯХ ГОРОДА

Задолженность будет погашена

благоприятно сложились ус- с первых дней года на ефтепромысле № 1. Большин- скважин нуждалось в под- ом ремонте, а не имелось аточного количества тракто- мешали снежные заносы, ы магистральной электроли- ии.

олженность возросла до тонн. Особенно остро ощу- лась нехватка транспорта. По ным подсчетам, для нужд мысла нужно было ежедневно 7 тракторов, транспортная же ера объединения «Оренбург- ть» выделяла их только 3.

ефтедобытчики забили тре- . Вопрос об использовании спорта обсуждался на засе- ии партийного бюро промыс- ыли приняты меры к увели- чению числа тракторов и эффективному их использованию. Сейчас на промысле ежедневно работают шесть машин.

Сразу же оживилась работа бригад подземного ремонта и кривая задолженности по добыче стала падать.

Особенно напряженно поработала бригада подземников мастера Е. Ермохина. По 16 часов в сутки не уходили люди с рабочих мест. Благодаря их самоотверженному труду большая часть скважин отремонтирована.

Взятые темпы добычи позволяют промыслу уже в текущем месяце ликвидировать задолженность и давать нефть сверх плана.

М. ЕЛУШКИН,

секретарь парторганизации нефтепромысла № 1.

ВОШЛИ В ГРАФИК

В честь предстоящих выборов в местные Советы депутатов трудящихся коллектив нашего четвертого промысла развернул соревнование за досрочное выполнение заданий первого квартала.

Сейчас мы вошли в график и добыча нефти с каждым днем увеличивается.

Впереди соревнующихся участок, где начальником Н. А. Теняев.

Ударно работают, идут с опережением графика вахты Журавлевского участка, возглавляемые Д. Н. Сызранцевым и А. Е. Чекулиной.

На промысле идет активная подготовка к освоению двух новых скважин, поступивших из бурения.

Г. САДЧИКОВ,

заведующий промыслом № 4 НПУ «Бугурусланнефть».

На выбор... пустые полки

В магазин № 2 совхоза имени Чкалова привозят хлеб очень низкого качества. Люди давно жалуются на это, только проку мало. Нет проку и от просьб — увеличить ассортимент товаров в магазине. Здесь нет жиров, не бывает и других необходимых продуктов.

Словом, забота о покупателях самая никудышная.

М. ПИЛИПЕНКО.

Совхоз имени Чкалова.

Об образовании избирательных округов по выборам в Бугурусланский районный Совет депутатов трудящихся

Решение № 5 исполнительного комитета Бугурусланского районного Совета депутатов трудящихся от 21 января 1965 года

(Окончание. Нач. на 2 стр.).

АЛЕКСАНДРОВСКИЙ ИЗБИРАТЕЛЬНЫЙ ОКРУГ № 65

(Центр—деревня Александровка, помещение начальной школы)

В состав округа входят: деревни Александровка, Земниха, поселки Грунино и Польцо.

ПОЛИБИНСКИЙ ИЗБИРАТЕЛЬНЫЙ ОКРУГ № 66

(Центр—село Полибино, помещение клуба)

В состав округа входят село Полибино, поселки Ивановка, Кузьминовка, Садовка, Топорино, Иван-Узельск, деревня III-й Интернационал.

МОЛЧАНОВСКИЙ ИЗБИРАТЕЛЬНЫЙ ОКРУГ № 67

(Центр—село Молчановка, помещение клуба)

В состав округа входят село Молчановка, поселок Березовка.

МИХАЙЛОВСКИЙ ИЗБИРАТЕЛЬНЫЙ ОКРУГ № 68

(Центр—село Михайловка, помещение клуба Полибинского сельсовета)

В состав округа входят: село Михайловка, поселки Красная Глинка и Мочегай.

ГРИГОРЬЕВСКИЙ ИЗБИРАТЕЛЬНЫЙ ОКРУГ № 69

(Центр—село Григорьевка, помещение клуба)

В состав округа входят село Григорьевка и поселок Малая Григорьевка.

БЕСТУЖЕВСКИЙ ИЗБИРАТЕЛЬНЫЙ ОКРУГ № 70

(Центр—деревня Бестужевка, помещение начальной школы)

В состав округа входят деревни Бестужевка и Оторвановка.

НИКОЛАЕВСКИЙ ИЗБИРАТЕЛЬНЫЙ ОКРУГ № 71

(Центр—поселок Николаевка, помещение клуба)

В состав округа входят поселок Николаевка и деревня Дружина.

ВЕРХНЕ-ПАВЛУШКИНСКИЙ (первый) ИЗБИРАТЕЛЬНЫЙ ОКРУГ № 72

(Центр—село Верхнее Павлушкино, помещение восьмилетней школы)

В состав округа входят часть села Верхнее Павлушкино в границах первой бригады, поселок Итальяновка и кордон лесхоза.

ВЕРХНЕ-ПАВЛУШКИНСКИЙ (второй) ИЗБИРАТЕЛЬНЫЙ ОКРУГ № 73

(Центр—село Верхнее Павлушкино, помещение восьмилетней школы)

В состав округа входит часть села Верхнее Павлушкино в границах второй бригады.

НИЖНЕ-ПАВЛУШКИНСКИЙ ИЗБИРАТЕЛЬНЫЙ ОКРУГ № 74

(Центр—деревня Нижнее Павлушкино, помещение правления колхоза)

В состав округа входит деревня Нижнее Павлушкино.

СТАРО-УЗЕЛИНСКИЙ ИЗБИРАТЕЛЬНЫЙ ОКРУГ № 75

(Центр—село Старое Узели, помещение клуба)

В состав округа входят населенные пункты: село Старое Узели, поселок Луговой.

Председатель исполкома райсовета **Н. ПЕРЕВЕРЗИН.**

Секретарь исполкома райсовета **Ф. СОКОЛОВ.**

Общественники

Большую работу по поддержанию общественного порядка на селе проводят завуч 8-летней Кутлуевской школы тов. Мифтеева и завуч Старо-Мукменевской школы тов. Фасхеев. Народ избрал их председателями колхозных товарищеских судов.

Активные общественники тт. Мифтеева и Фасхеев не только регулярно рассматривают заявления граждан, но и ведут большую воспитательную работу среди населения.

Своей основной задачей они считают не только наказать правонарушителя, но и помочь встать ему на правильный путь. Поэтому работают педагоги с нарушителями общественного порядка повседневно: контролируют их поведение на работе, в общественных местах, в быту.

П. ДЕГТЯРЕВ,

участковый уполномоченный милиции.

НЕУЛОВИМЫЙ ДОРОТЕО

Вильнюс. В республиканской библиотеке Литвы работает человек, чье имя наводило ужас на гитлеровцев в Риме в годы второй мировой войны. Этот человек, «падре Доротео» — Дорофей Бесчастный. Участник итальянского Сопротивления, он восхищал своей храбростью римских партизан.

Студент «Руссикума» (русской духовной академии в Риме) вместе с итальянскими патриотами сражался за изгнание фашистов из Италии. Среди его товарищей по борьбе было много советских солдат и офицеров, бежавших из плена. И когда после победы «падре Доротео» снова оказался в академии, он стал задумываться над тем, чтобы вернуться на Родину, в Советский Союз. И вот он добивается ухода из Академии, отказывается от сана священника.

Сейчас Дорофей Бесчастный—активный пропагандист атеизма, его часто можно увидеть на антирелигиозных лекциях, беседах и т. д.

Избавившись от религиозных предрассудков, я обрел счастье и смысл жизни в служении народу, — говорит он.

НА СНИМКЕ: сотрудник Литовской республиканской библиотеки Д. Бесчастный.

Фото Б. Бучялиса.

Фотохроника ТАСС.

Беседа с читателем

Военные приготовления Англии в Малайзии

Сообщения, мелькающие в эти дни на страницах английской печати, напоминают сводки военных лет. В первых же числах нового года между британскими островами и Юго-Восточной Азией был создан «воздушный мост», по которому в Малайзию стали срочно перебрасываться десантные войска. К уже имеющимся там 30 тысячам английских солдат каждый день добавляются новые. В водах, омывающих Малайзию, курсируют 30 английских военных кораблей.

Чем же объясняются военные приготовления Англии? Да и что такое «Малайзия»—страна, названия которой еще три года тому назад нельзя было найти ни в одном школьном учебнике, ни на одной географической карте?

Малайзия—это детище английских империалистов, искусственно созданное государственное образование. По удачному сравнению одной американской газеты, неоколониализм можно образно определить как процесс заключения в сладкую оболочку горькой пилюли. «Основная цель при этом,— писала газета,—состоит в том, чтобы заставить пациента, а точнее жертву, проглотить то, что в наши дни уже невозможно насильственно затолкать ему в рот. Этой сладкой оболочкой является видимая политическая независимость, а горькой пилюлей—экономическая эксплуатация. Самым последним примером применения подобной продукции неоколониализма служит Малайзия».

В 1963 году, представив дело так, будто Малайзия провозглашается независимым государством, Англия в действительности собрала в единый колониальный кулак четыре свои бывшие колонии: расположенные на юго-востоке азиатского материка Малайю и Сингапур и находящиеся на острове Калимантан (Борнео) Саравак и Сабах.

Создавая Малайзию, Англия прежде всего преследовала цель сохранить здесь свои экономические и военные позиции, ослабить национально-освободительное движение в стране, посадить у власти в столице Малайзии—Куала-Лумпуре людей, послушных воле английских капиталистов. А сохранять здесь Англия есть что. В Сингапуре находится одна из главных британских военных баз. Малайя дает третью часть мировой добычи олова и занимает первое место в мире по производству каучука.

Каучук — главное богатство этой страны. Около одной трети ее населения работает на плантациях деревьев-каучуконосов. Более 70 процентов плантаций принадлежит английским компаниям. Они же получают львиную часть доходов от продажи основных товаров экспорта Малайзии. Таким образом, после создания Малайзии ее экономика продолжает оставаться такой же отсталой и зависимой, как и в те дни, когда она открыто была колонией Англии.

Не смирившись с английским господством, население Малайзии выступает против эксплуатации его страны, борется за подлинную независимость. С оружием в руках ведут борьбу партизаны Саравака и Сабаха. Усилили свои выступления повстанцы Малайи, действующие на севере страны, вдоль границ с Таиландом. Бурлящий котел напоминает Сингапур. Не проходит и недели, чтобы в этом огромном портовом городе не вспыхивали беспорядки, не происходили демонстрации протеста против английских колонизаторов.

Пытаясь удержаться в Малайзии, Англия концентрирует в этом районе свои войска и ведет военные операции против партизан. Особенно крупный размах приняли карательные операции за последнее время в Саравае и Сабахе, в непосредственной близости от границ с Индонезией.

Не удивительно поэтому, что правительство Индонезии с первых же дней создания Малайзии видит в ней угрозу своей независимости и источник напряженности в Юго-Восточной Азии, не признает Малайзию как самостоятельное государство. В частности, Индонезия считает, что в Малайзию незаконным образом включена северная часть острова Калимантан (Борнео).

Антиколониальную позицию Индонезии правительство Англии поспешило использовать для того, чтобы поднять пропагандистскую шумиху, начать кричать об угрозе нападения из Малайзию со стороны Индонезии. Оправдываясь этими вымышленными доводами, Англия и начала нынешнюю переброску войск в Малайзию. По замыслу политиков из Лондона, это, во-первых, поможет им справиться с национально - освободительным движением в самой Малайзии, а во-вторых, заставить Индонезию отказаться от поддержки патриотических сил, борющихся против английских неоколонизаторов. «Основная цель «защиты» Малайзии,—это, конечно, сохранение экономических интересов Англии в оловянной и каучуковой промышленности страны,— пишет английский журнал «Трибюн».

Таким образом, ответственность за напряженное положение в Юго-Восточной Азии Англия перекладывает с больной головы на здоровую. Но мировая общественность отлично понимает кто виновник напряженного положения в этом районе, чреватого угрозой миру и безопасности в Юго-Восточной Азии.

С. КУЛИК.
(ТАСС).

Редактор И. П. ПЫЖОВ.

Не забыли ли вы подписаться на газету

„Бугурусланская правда“?

Подписка на февраль и последующие месяцы принимается в отделениях „Союзпечать“, у письмоносцев и общественных распространителей.

Строительно-монтажной конторе треста «Оренбургнефтегазразведка» **ТРЕБУЮТСЯ** на постоянную работу **машинист башенного крана и электромонтеры.**

Обращаться по адресу: ст. Бугуруслан, Похвистневское шоссе, 20, отдел кадров.

1—3.

Бугурусланскому районному нефтепроводному управлению **ТРЕБУЮТСЯ** на постоянную работу **электросварщики** 4-го разряда.

За справками обращаться в отдел кадров: ул Фруктовая, 11.

2—3.

Согласно решению Бугурусланского горисполкома, секция служебного собаководства Бугурусланского спортивно-технического клуба ДОСААФ (ул. Московская, 42) с 25 января по 15 марта **проводит регистрацию и перерегистрацию** всех породистых и непородистых собак.

До прохождения регистрации каждой собаке в горветлечебнице должны быть сделаны предохранительные прививки против бешенства.

Граждане, не перерегистрировавшие своих собак и не доставившие их в горветлечебницу в указанные сроки, привлекаются к административной ответственности.

1—1.

Бугурусланскому горпищекомбинату **ТРЕБУЮТСЯ** на постоянную работу **слесари, грузчики и электрик.** Обращаться по адресу: ул. Некрасова, 47, в контору горпищекомбината.

2—3.

Бугурусланская контора «Главвторсырье» **ПРИНИМАЕТ** в неограниченном количестве по ценам прейскуранта от граждан и организаций города следующее вторичное сырье: **тряпье** шерстяное и прочее, **капроновые изделия, макулатуру** (бумагу), **кость, стеклобой, изношенные автопокрышки, изделия из хлорвинила** (дождевые плащи, скатерти), **флаконы из-под одеколона.**

Граждане, не выбрасывайте ставшие ненужными вам вещи, сдавайте их разъездным сборщикам вторсырья, а также на приемный пункт, находящийся по адресу: г. Бугуруслан, ул. Чапаевская, 111.

Пункт работает с 11 часов дня до 5 часов вечера. Выходной—четверг.

1—1.

Бугурусланской заготконторе райпотребсоюза **требуются рабочие и свинарка на яичный склад.**

За справками обращаться по адресу: ул. Красногвардейская, 58.

1—2.

Утерянную круглую печать месткома треста «Бугуруслангаз» **считать недействительной.**

Гражданин Максимов Петр Михайлович, проживающий в пос. Березовом, Михайловского сельсовета, возбуждает дело о разводе с гражданкой Максимовой Валентиной Ивановной, проживающей в селе Лобовка, Михайловского сельсовета, Бугурусланского района.

Дело о разводе будет слушаться в нарсуде Бугурусланского района.

АДРЕС РЕДАКЦИИ: г. Бугуруслан, Революционная, 17. ТЕЛЕФОНЫ: редактор—0-24, заместитель редактора—0-46, секретарь—3-82, отдел сельского хозяйства—1-49, писем—3-85. АДРЕС ТИПОГРАФИИ: Революционная, 14. ТЕЛЕФОНЫ: директор, бухгалтерия—3-65, цеха—2-27

ФВ05515 Типография издательства «Бугурусланская правда» Заказ № 16 Тираж 12343

Пролетарии всех стран, соединяйтесь!

Бугурусланская ПРАВДА

Орган Бугурусланского горкома КПСС, городского и районного Советов депутатов трудящихся

1965 год
ЯНВАРЬ
28
ЧЕТВЕРГ
Год издания 47-й
№ 15 (7334)

Цена 2 коп.

...шкостроение — ...редний край бурения

...адки и Савруша, Поно... маревка и Абдулино, Со...ск и Покровка, Байту... и Красноярка, Могутово и ...матулово — на этих и ...х площадях поднялись ...ажурные металлические ...ни. Построили их люди ...ой, но благородной про...ии — вышкостроители. ...ни дали в руки развед...ки недр могучую технику, ...ую проложить путь к ...ам земли — нефти и га...

...шкостроители Бугуруслана хорошо понимают, что ...стоят на переднем крае ...ы за большую нефть ...бужья и своим трудом ...ствуют успешному ре...ию стоящих перед буровиками задач.

...многочисленном отряде ...телей буровых немало ...еров своего дела. Так, ...шкомонтажная бригада ...Кондрашина из конторы ...ния управления «Бугу...ннефть» за прошлый год ...ровила 12 буровых вместо ...по плану. Причем четыре ...их пущены с ускорением ...ия графика строительст... что дало значительную ...мию государственных ...ств.

...в вышкомонтажной конто... треста «Оренбургнефтегаз...ка» в минувшем году ...ые других работали мон...ники бригад М. Галимова, ...Рожнова и М. Зарипова, ...рые перевыполнили уста...ленный для них план ...тельства новых буро...

...Опыт работы вышкомон...ных бригад М. Кондраши...М. Галимова, Н. Рожнова ...Зарипова говорит о том, ...вышкостроители распола...реальными возможностя...чтобы значительно сокра...сроки сооружения буро..., выполнить установлен...планы ввода их в строй. ...Однако вышкомонтажная ...тора и вышкомонтажный конторы бурения эти воз...ности до конца не исполь...ли. Это привело к тому, ...буровики недополучили ...тельное количество бу...ых установок. Так, выш...монтажники конторы буре... задолжали разведчикам ...11 буровых, что сказа...на выполнении плана ...дки.

...чем причина отставания ...остроения? Прежде всего ...м, что не во всех брига...дах четко организован труд монтажников. Бригада А. Иванова из вышкомонтажного цеха конторы бурения строит сейчас буровую № 76. Люди в коллективе часто меняются, что сказывается на слаженности в работе. Кроме того, не налажена своевременная доставка монтажников на буровую, а это ведет к потерям времени.

Другой недостаток в работе вышкомонтажных бригад — слабая их обеспеченность механизмами и инструментами. В той же бригаде Иванова не хватает пятитонного подъемного крана и сварочного аппарата.

Объем глубокого разведочного и эксплуатационного бурения в последнем году семилетки несколько увеличивается. И успех буровиков в значительной степени будет зависеть от темпов строительства буровых. Однако вышкостроители в январе разворачиваются медленно. Достаточно сказать, что вышкомонтажная контора планирует сдать буровикам лишь две установки. Пока только две новых буровых сдали и вышкостроители конторы бурения.

Выход из создавшегося положения лежит через внедрение индустриальных методов сооружения буровых. Однако вышкомонтажная контора сорвала задание по изготовлению расчлененных блоков, явно мало крупных блоков и в вышкомонтажном цехе конторы бурения.

Вышкостроение — передний край бурения. Руководители вышкомонтажных предприятий, партийные организации должны поднять вышкостроителей на борьбу за ускорение сроков строительства новых буровых, за высокое качество монтажа оборудования. Этим задачам должна быть подчинена вся организаторская и политическая работа в коллективах.

Товарищи вышкостроители! Выше темпы и качество строительства новых буровых.

...осная станция ...скафандре

...ЛЬ. Завод «Уралгидромаш» ...ужестве с Лысьвенским ...ераторным заводом изго...опытный образец необыч...осной станции. Электро... заключенный в водо...ядемую капсулу, будет ...ть насос в действие при...ие водоема. Для подводных ...ных агрегатов не надо ...специальных зданий. До...на берегу водоема со...небольшой электрощит с ...ия управления, от которого ...к капсулам пойдут шлан...белем.

(ТАСС).

Соревнование в честь выборов

МОЛОКО ИДЕТ НА СЛИВПУНКТЫ

Животноводы колхоза «Маяк» развертывают социалистическое соревнование за повышение продуктивности общественного скота. Особенно старательно трудятся работники МТФ. Они ежедневно увеличивают валовые надои молока на 35—40 литров и отправляют его на сливпункты по 9—10 центнеров.

Лучше других идут дела у доярки Марии Павловны Ефремовой. От каждой первотелки она надаивает сейчас по 8 килограммов молока. Не намного отстают от нее Г. Т. Одокиенко и О. Т. Круглова.

Росту продуктивности дойных гуртов способствует полноценное кормление животных и заботливый уход за ними. Каждой корове скармливается в сутки по 2 килограмма сена, 8 — соломы, 25 — силоса и выдается 200 граммов концентратов на каждый полученный литр молока. Ударно работают скотники А. К. Коротюк, Н. Ф. Ковальчук и некоторые другие.

К 23 января животноводы молочнотоварных ферм отправили на сливпункты более 180 центнеров продукции. До конца месяца будет сдано еще не менее 80 центнеров. Таким образом, месячное задание по сдаче молока будет значительно перекрыто.

Е. КАЗАКОВА,

плановик-экономист колхоза «Маяк» Бугурусланского района, селькор.

Добросовестно трудится на ремонте тракторов в Аксаковском отделении «Сельхозтехники» Григорий Павлович Трухин. Ему поручили проводить комплектовку поршневой группы и муфт сцепления. С поручением механизатор хорошо справляется, выполняя сменные задания на 120—130 процентов.

НА СНИМКЕ: Г. Трухин. Фото Ф. Кривогуза.

За высокий урожай

Получить с каждого гектара не менее 12 центнеров зерна, значительно повысить урожайность других сельскохозяйственных культур — такую задачу поставили перед собой земледельцы нашего колхоза на последний год семилетки.

Принятое обязательство подкрепляется практическими делами. Люди заботливо готовят технику к полевым работам, подготовили требуемое количество семян, проводят зимние агромероприятия.

Хлеборобы стремятся сполна использовать такой важный резерв повышения урожайности, как накопление зимней влаги на полях. Эту работу нынче решено провести на всей площади зяби и озимых.

На снегозадержании старательно трудятся трактористы Н. Н. Фролов и К. С. Ананьев. На тракторах «ДТ-54» с ридженными снегопахами они ежедневно нарезают снежные валы на 80—90 гектарах.

Приступили в артели и к вывозке навоза на поля. Под картофель, сахарную свеклу и кукурузу намечено внести 1200 тонн сыпца.

На транспортировке удобрений отличаются трактористы В. К. Данилов, В. П. Усачев. Они ежедневно вывозят на поля по 10—15 тонн навоза.

А. УСАЧЕВ,

бухгалтер колхоза имени Калинина Асекеевского района.

Дневник избирательной кампании

Новостройки одного округа

Границы избирательного округа № 30 по выборам в городской Совет депутатов трудящихся лежат между улицами Революционной и Коммунистической, Московской и Чапаевской.

За время, прошедшее после последних выборов в горсовет, на территории округа произошли заметные изменения. В 1964 году здесь сдан в эксплуатацию четырехэтажный 32-квартирный дом с молочным магазином в нижнем этаже, начали работать баня и котельная. На территории округа сооружается еще один 32-квартирный дом со всеми удобствами.

Обо всем этом рассказал избирателям депутат горсовета И. В. Чилимкин, который недавно отчитывался перед ними о своей работе.

Семинар заведующих агитпунктами

25 января состоялся семинар заведующих сельскими агитпунктами. В его работе принимали участие и секретари партийных организаций района.

Инструктор отдела пропаганды и агитации ГК КПСС В. В. Сорокин говорил в своем выступлении о задачах агитпунктов по развертыванию массово-политической работы среди трудящихся района.

Для участников семинара был прочитан доклад о международном положении, с которым выступила инструктор ГК КПСС Р. А. Фишман.

Перед участниками семинара выступил первый секретарь горкома партии И. А. Борко. Он говорил о задачах партийных организаций в связи с подготовкой и проведением выборов в местные Советы.

26 января на совещании заведующих агитпунктами города выступил заведующий отделом пропаганды и агитации ГК КПСС Г. С. Кабанов. Он остановился на задачах агитколлективов в связи с проведением выборов в местные Советы депутатов трудящихся.

В состав сельизбиркомов

В Северном районе прошли собрания трудящихся по выдвижению кандидатур в состав сельских избирательных комиссий по выборам в сельские Советы депутатов трудящихся Северного района.

Исполком райсовета утвердил составы всех 16 сельских избирательных комиссий района.

ОБ УТВЕРЖДЕНИИ ГОРОДСКОЙ ИЗБИРАТЕЛЬНОЙ КОМИССИИ ПО ВЫБОРАМ В БУГУРУСЛАНСКИЙ ГОРОДСКОЙ СОВЕТ ДЕПУТАТОВ ТРУДЯЩИХСЯ

Решение исполнительного комитета Оренбургского областного Совета депутатов трудящихся № 14|1 от 26 января 1965 года

На основании ст. ст. 51 и 52 «Положения о выборах в краевые, областные, окружные, районные, городские, сельские и поселковые Советы депутатов трудящихся РСФСР» исполком облсовета **решил:**

Утвердить Бугурусланскую городскую избирательную комиссию по выборам в Бугурусланский городской Совет депутатов трудящихся в составе следующих представителей общественных организаций и обществ трудящихся:

Председатель избирательной комиссии:

Ладягин Юрий Иванович — от коммунистической организации нефтепромыслового управления «Бугурусланнефть».

Заместитель председателя избирательной комиссии:

Филиппов Александр Григорьевич — от преподавателей и технического персонала Бугурусланского нефтепромыслового техникума.

Секретарь избирательной комиссии:

Морозова Анна Петровна — от Бугурусланской городской организации профсоюза работников просвещения, высшей школы и научных учреждений.

Члены избирательной комиссии:

Куликов Геннадий Иванович — от рабочих, инженерно-технических работников и служащих ремонтно-механического цеха нефтепромыслового управления «Бугурусланнефть»;

Нейфельд Таисия Сергеевна — от инженерно-технических работников и служащих проектно-сметного бюро нефтепромыслового управления «Бугурусланнефть»;

Лабутина Зоя Павловна — от рабочих, инженерно-технических работников и служащих нефтепромысла № 1 нефтепромыслового управления «Бугурусланнефть»;

Сергеев Петр Иванович — от рабочих, инженерно-технических работников и служащих конторы бурения нефтепромыслового управления «Бугурусланнефть»;

Темникова Вера Александровна — от Бугурусланской городской организации ВЛКСМ.

Потемкин Николай Алексеевич — от рабочих, инженерно-технических работников и служащих Бугурусланского завода «Автотракторозапчасть»;

Шурыгин Василий Яковлевич — от рабочих, инженерно-технических работников и служащих Бугурусланской мебельной фабрики;

Грачева Александра Михайловна — от рабочих, инженерно-технических работников и служащих Бугурусланской швейной фабрики.

Председатель исполкома облсовета депутатов трудящихся
И. МОЛЧАНИНОВ.

Секретарь исполкома облсовета депутатов трудящихся
Е. ЛАЗАРЕВ.

ОБ ОБРАЗИ
В АСЕКЕЕВС

РЕШЕНИЕ № 2 ИСПОЛНИТЕЛ

В соответствии со статьями 41 и 42 «Положения о выборах в краевые, областные, окружные, районные, городские, сельские и поселковые Советы депутатов трудящихся РСФСР» исполком райсовета **решил:**

образовать следующие избирательные округа по выборам в Асекеевский районный Совет депутатов трудящихся:

АКСЮТИНСКИЙ ИЗБИРАТЕЛЬНЫЙ ОКРУГ № 1

(Центр—село Аксютино, здание сельского Совета)

В состав округа входят: село Аксютино, пос. Покровка, деревни Большое Нудатово, Михайловское, поселки №№ 1 и 2.

АЛЕКСЕЕВСКИЙ ИЗБИРАТЕЛЬНЫЙ ОКРУГ № 2

(Центр — село Алексеевка, здание сельского Совета)

В состав округа входят село Алексеевка и железнодорожный разъезд «Белая казарма».

АЛЕКСАНДРОВСКИЙ ИЗБИРАТЕЛЬНЫЙ ОКРУГ № 3

(Центр —село Александровка, здание конторы совхоза «Волна революции»)

В состав округа входят: село Александровка и
ватово.

ИНЕВАТОВС ИЗБИРАТЕЛЬНЫЙ
(Центр—
здание конторы
«Волна ре
В состав округ
Иневатово, посел
Кадыргулово.

ЯКОВЛЕВС ИЗБИРАТЕЛЬНЫЙ
(Центр—село
здание к
В состав округ
Яковлевка, ферм
щего».

НАРИМАНОВ ИЗБИРАТЕЛЬНЫЙ
(Центр—село
контора
«Сельхозт
В состав округ
Нариманова, отде
техники».

КОМСОМОЛЬС ИЗБИРАТЕЛЬНЫЙ
(Центр—село
здание
Асекеевску
В состав округ
Полевая, Комсо
рина и Подгорная.

КРАСНОАРМЕЙ ИЗБИРАТЕЛЬНЫЙ
(Центр—село
здание народ
В состав округ
Рабочая, Революц
ноармейская и
родного суда.

ЧАПАЕВСК ИЗБИРАТЕЛЬНЫЙ
(Центр—село
здание конто
В состав округ
Чапаева, переулок
аул № 2.

АСЕКЕЕВСК ИЗБИРАТЕЛЬНЫЙ
(Центр—село
центральное
В состав округ
Краснопартизанская
ная, территория
ницы, железнодор
мы и поселок
ВЕРХНЕЗАГЛЯД ИЗБИРАТЕЛЬНЫЙ
(Центр—село Верхн
здание начальн
В состав округ
Верхнее Заглядино.

АСЕКЕЕВСК СТАНЦИОНН ИЗБИРАТЕЛЬНЫЙ
(Центр—станция
здание отделе
В состав округ
Шоссейная, Мичур
территории
школы.

АСЕКЕЕВСК ПРИВОКЗАЛЬН ИЗБИРАТЕЛЬНЫЙ
(Центр—станция
красный уголо
В состав округ
ца Привокзальная,
железнодорожные

КИСЛИНСК ИЗБИРАТЕЛЬНЫЙ
(Центр—село
здание правле
имени Сур
В состав округ
Кисла.

МУСЛИМОВС ИЗБИРАТЕЛЬНЫЙ
(Центр—село Мусл
здание начальн
В состав округ
ки: Муслимовка,
Алексеевка.

ВОЗДВИЖЕНСК ИЗБИРАТЕЛЬНЫЙ
(Центр—село
здание к
В состав округ
Воздвиженка, посе

СОФЬЕВСКИЙ ИЗБИРАТЕЛЬНЫЙ
(Центр—деревня
здание к
В состав округ
ревни: Софьевка,
Козловка.

ОБ УТВЕРЖДЕНИИ РАЙОННОЙ ИЗБИРАТЕЛЬНОЙ КОМИССИИ ПО ВЫБОРАМ В БУГУРУСЛАНСКИЙ РАЙОННЫЙ СОВЕТ ДЕПУТАТОВ ТРУДЯЩИХСЯ

Решение исполнительного комитета Оренбургского областного Совета депутатов трудящихся № 14|14 от 26 января 1965 года

На основании ст. ст. 43 и 44 «Положения о выборах в краевые, областные, окружные, районные, городские, сельские и поселковые Советы депутатов трудящихся РСФСР» исполком облсовета **решил:**

Утвердить Бугурусланскую районную избирательную комиссию по выборам в Бугурусланский районный Совет депутатов трудящихся в составе следующих представителей общественных организаций и обществ трудящихся:

Председатель избирательной комиссии:

Хоменко Иван Артемьевич — от Бугурусланской городской коммунистической партийной организации.

Заместитель председателя избирательной комиссии:

Камсков Петр Иванович — от районной организации профессионального союза работников государственных учреждений.

Секретарь избирательной комиссии:

Ильина Валентина Викторовна — от районной организации Всесоюзного Ленинского Коммунистического Союза Молодежи.

Члены избирательной комиссии:

Кабаева Татьяна Павловна — от районной организации профсоюза работников просвещения, высшей школы и научных учреждений;

Погорелов Евгений Михайлович — от колхозников колхоза имени Чапаева;

Сбитнева Дарья Ивановна — от колхозников колхоза имени Ильича;

Тимофеев Василий Николаевич — от рабочих, инженерно-технических работников и служащих Бугурусланского объединения «Сельхозтехника».

Председатель исполкома облсовета депутатов трудящихся
И. МОЛЧАНИНОВ.

Секретарь исполкома облсовета депутатов трудящихся
Е. ЛАЗАРЕВ.

ОБ УТВЕРЖДЕНИИ РАЙОННОЙ ИЗБИРАТЕЛЬНОЙ КОМИССИИ ПО ВЫБОРАМ В АСЕКЕЕВСКИЙ РАЙОННЫЙ СОВЕТ ДЕПУТАТОВ ТРУДЯЩИХСЯ

Решение исполнительного комитета Оренбургского областного Совета депутатов трудящихся № 14|12 от 26 января 1965 года

На основании ст. ст. 43 и 44 «Положения о выборах в краевые, областные, окружные, районные, городские, сельские и поселковые Советы депутатов трудящихся РСФСР» исполком облсовета **решил:**

Утвердить Асекеевскую районную избирательную комиссию по выборам в Асекеевский районный Совет депутатов трудящихся в составе следующих представителей общественных организаций и обществ трудящихся:

Председатель избирательной комиссии:

Куличков Иван Яковлевич — от коммунистической организации Асекеевской районной больницы.

Заместитель председателя избирательной комиссии:

Шайхутдинов Загидулла Газизович — от колхозников колхоза «Победа».

Секретарь избирательной комиссии:

Сафиуллина Фания Бадреевна — от районной организации Всесоюзного Ленинского Коммунистического Союза Молодежи.

Члены избирательной комиссии:

Зорин Николай Васильевич — от рабочих и служащих Асекеевского лесничества;

Мингазов Искандар Валетдинович — от колхозников колхоза имени Пугачева;

Полукарова Ольга Ивановна — от районной организации профессионального союза работников государственных учреждений;

Шестакова Мария Николаевна — от учителей и технических работников Асекеевской школы № 9.

Председатель исполкома облсовета депутатов трудящихся
И. МОЛЧАНИНОВ.

Секретарь исполкома облсовета депутатов трудящихся
Е. ЛАЗАРЕВ.

ОБ УТВЕРЖДЕНИИ РАЙОННОЙ ИЗБИРАТЕЛЬНОЙ КОМИССИИ ПО ВЫБОРАМ В СЕВЕРНЫЙ РАЙОННЫЙ СОВЕТ ДЕПУТАТОВ ТРУДЯЩИХСЯ

Решение исполнительного комитета Оренбургского областного Совета депутатов трудящихся № 14|31 от 26 января 1965 года

На основании ст. ст. 43 и 44 «Положения о выборах в краевые, областные, окружные, районные, городские, сельские и поселковые Советы депутатов трудящихся РСФСР» исполком облсовета **решил:**

Утвердить Северную районную избирательную комиссию по выборам в Северный районный Совет депутатов трудящихся в составе следующих представителей общественных организаций и обществ трудящихся:

Председатель избирательной комиссии:

Зяблов Петр Николаевич — от коммунистической организации Северной районной больницы.

Заместитель председателя избирательной комиссии:

Казаков Василий Семенович — от коммунистической организации колхоза имени Ленина.

Секретарь избирательной комиссии:

Самсонова Зинаида Петровна — от рабочих и служащих государственных учреждений Северного района.

Члены избирательной комиссии:

Коновалова Галина Павловна — от организации Всесоюзного Ленинского Коммунистического Союза Молодежи колхоза имени Ленина;

Терешина Александра Федоровна — от профсоюзной организации работников государственной торговли и потребительской кооперации;

Кочетков Александр Ильич — от профсоюзной организации лесной, бумажной и деревообрабатывающей промышленности Северного лесхоза;

Крашенинников Иван Федорович — от колхозников колхоза имени Ленина.

Председатель исполкома облсовета депутатов трудящихся
И. МОЛЧАНИНОВ.

Секретарь исполкома облсовета депутатов трудящихся
Е. ЛАЗАРЕВ.

БРАЗБИРАТЕЛЬНЫХ ОКРУГОВ ПО ВЫБОРАМ

ЕЕОННЫЙ СОВЕТ ДЕПУТАТОВ ТРУДЯЩИХСЯ

ИТЕЛЕКЕЕВСКОГО РАЙОННОГО СОВЕТА ДЕПУТАТОВ ТРУДЯЩИХСЯ ОТ 25 ЯНВАРЯ 1965 ГОДА

ровка и
НЕВАТОВ
ЕЛЬНЫЙ
тр—село
онторы
олна реш
ав округ
о, посел
ново.
ЯКОВЛЕВ
ЕЛЬНЫЙ
тр—село
здание
ав округ
а, ферм

АРИМАНО
ЕЛЬНЫЙ
тр—сел
нтора
ельхозт
в округ
ова, отде

ОМСОМО
ЕЛЬНЫЙ
тр—сел
дание
кеевск
в округ
Комсо
одгорье

АСНОАРМ
ЕЛЬНЫЙ
тр—сел
ие народ
в округ
Революц
кая и
уда.

ЧАПАЕВС
ЕЛЬНЫЙ
тр—сел
е конт
в округ
переуло

СЕКЕЕВС
ЕЛЬНЫЙ
тр—сел
ьное
округ
тизанск
тория
еанодо
лок Ле

НЕЗАГЛ
ЛЬНЫЙ
ело Вер
начальн
округ
агляди
СЕКЕЕВС
ТАНЦИО
ЛЬНЫЙ
—станц
отдел
округ
, Мичу
ж

СЕКЕЕВС
ВОКЗАЛ
ЛЬНЫЙ
—станц
ий угол
округ
зальны
рожная
КИСЛИН
ЛЬНЫЙ
тр—сел
правле
ени Сун
округ

УСЛИМОВ
ЛЬНЫЙ
—село
начальн
округ
имовка.

ДВИЖЕН
ЛЬНЫЙ
—село
дание
округ
ка, посе

ОФЬЕВСК
ЛЬНЫЙ
—деревн
дание
округ
офьевка

ПОЧТОВЫЙ
ОКРУГ № 18
Заглядино,
ского Совета)
ута входит улицы
дома нефтяников.
В состав округа входит поселок нефтяников.

РАБОЧИЙ
ОКРУГ № 19
Заглядино,
библиотеки)
ута входит улицы
Новорабочая.

ОРЛОВСКИЙ
ОКРУГ № 20
Заглядино,
нефтебазы)
ута входит улицы
Кашельская, Са-
Советская.

ИЙ
ОКРУГ № 21
Заглядино,
хлебоприемного
та)
та входит: тер-
ежного пункта,
йка и железно-
328 км.

ВСКИЙ
ОКРУГ № 22
№ 1 совхоза
горка»,
школы)
та входит фер-
совхоза «Крас-

ИЙ (первый)
ОКРУГ № 23
льная усадьба
ная горка»,
ого Совета)
та входит цент-
совхоза «Крас-

ИЙ (второй)
ОКРУГ № 24
ерма № 3
ная горка»,
фермы № 3)
та входит фер-
совхоза «Красная

ВСКИЙ
ОКРУГ № 25
Ивановка
сельсовета,
ого отделения)
та входит: село
елезнодорожный
и железнодо-
263.

ИЙ (первый)
ОКРУГ № 26
Кутлуево,
ого Совета)
та входит село
ома гражданина
до дома граж-
тинова Дамира

ИЙ (второй)
ОКРУГ № 27
Кутлуево,
ния колхоза)
та входит село
ома гражданина
ита до дома
ванова Гарафа

ИЙ (третий)
ОКРУГ № 28
Кутлуево,
библиотеки)
та входит село
ома гражданина
до дома граж-
ева Абдуллы

ЕНОВСКИЙ
ОКРУГ № 29
Воскресеновка,
ского пункта)
та входит село
поселок Тар-

ОВСКИЙ
ОКРУГ № 30
Рязановка,
ней школы)
та входит село

ВСКИЙ
ОКРУГ № 31
лок Горный,
ьной школы)
та входит по-
Яновка, Иванов-
№ 17, 21, 23.

РАБОЧИЙ
ИЗБИРАТЕЛЬНЫЙ ОКРУГ № 32
(Центр—поселок нефтяников Рязановского сельсовета, здание клуба нефтяников)
В состав округа входит поселок нефтяников.

ЛЕКАРЕВСКИЙ
ИЗБИРАТЕЛЬНЫЙ ОКРУГ № 33
(Центр—село Лекаревка, здание сельского Совета)
В состав округа входит село Лекаревка.

ПЕТРОВСКИЙ
ИЗБИРАТЕЛЬНЫЙ ОКРУГ № 34
(Центр—поселок Петровка, здание клуба)
В состав округа входят поселки Петровка и Ручеек.

ЗОЛОТОРОДНИКОВСКИЙ
ИЗБИРАТЕЛЬНЫЙ ОКРУГ № 35
(Центр—поселок Золотой Родник, здание восьмилетней школы)
В состав округа входят поселки Золотой Родник и Новиковка.

МАРТЫНОВСКИЙ (первый)
ИЗБИРАТЕЛЬНЫЙ ОКРУГ № 36
(Центр—село Мартыновка, здание сельской библиотеки)
В состав округа входит село Мартыновка от дома гражданина Шатилова Н. С. до дома гражданина Саблина В. Ф. включительно.

МАРТЫНОВСКИЙ (второй)
ИЗБИРАТЕЛЬНЫЙ ОКРУГ № 37
(Центр—село Мартыновка, здание клуба отделения «Сельхозтехники»)
В состав округа входит село Мартыновка от дома гражданки Саблиной Т. Р. до дома гражданки Чингаевой М. И. включительно.

ФИЛИППОВСКИЙ (первый)
ИЗБИРАТЕЛЬНЫЙ ОКРУГ № 38
(Центр— станция Филипповка, здание конторы хлебоприемного пункта)
В состав округа входят: станция Филипповка от дома гражданина Зайцева М. С. до дома гражданина Симаева Н. А. включительно и водокачка.

ФИЛИППОВСКИЙ (второй)
ИЗБИРАТЕЛЬНЫЙ ОКРУГ № 39
(Центр—станция Филипповка, здание железнодорожной школы)
В состав округа входят: станция Филипповка от дома гражданки Чугуновой А. П. до дома гражданина Переседова А. П. включительно и железнодорожная будка 1326 км.

МОЧЕГАЙСКИЙ
ИЗБИРАТЕЛЬНЫЙ ОКРУГ № 40
(Центр—село Мочегай, здание библиотеки)
В состав округа входит село Мочегай.

САМАРКИНСКИЙ
ИЗБИРАТЕЛЬНЫЙ ОКРУГ № 41
(Центр — село Самаркино, здание библиотеки)
В состав округа входят: село Самаркино, поселки Кордон и Красное озеро.

ИВАНОВСКИЙ
ИЗБИРАТЕЛЬНЫЙ ОКРУГ № 42
(Центр—село Ивановка, здание колхозного клуба)
В состав округа входят: село Ивановка, поселки Каменный Ключ, Средний и Ямовка.

НОВОАШИРОВСКИЙ
ИЗБИРАТЕЛЬНЫЙ ОКРУГ № 43
(Центр—село Новоаширово, здание сельского Совета)
В состав округа входит село Новоаширово.

СТЕПНОЙ
ИЗБИРАТЕЛЬНЫЙ ОКРУГ № 44
(Центр—поселок Заря, Новоашировского сельсовета, здание начальной школы)
В состав округа входят поселки Заря, Степной и имени Карла Маркса.

НОВОЖЕДРИНСКИЙ
ИЗБИРАТЕЛЬНЫЙ ОКРУГ № 45
(Центр—село Новожедрино, здание клуба)
В состав округа входят: села Новожедрино, Натальино и поселок Новая Жизнь.

БОРОВСКИЙ
ИЗБИРАТЕЛЬНЫЙ ОКРУГ № 46
(Центр—село Боровка, здание клуба)
В состав округа входят село Боровка и поселок Пьяновка.

ИНТЕРНАЦИОНАЛЬНЫЙ
ИЗБИРАТЕЛЬНЫЙ ОКРУГ № 47
(Центр—поселок Интернациональный, здание клуба)
В состав округа входят поселки Интернациональный и Подольский.

НОВОСУЛТАНГУЛОВСКИЙ
(первый)
ИЗБИРАТЕЛЬНЫЙ ОКРУГ № 48
(Центр—село Новосултангулово, здание сельского Совета)
В состав округа входит село Новосултангулово (бригада № 1 колхоза «Победа»)

НОВОСУЛТАНГУЛОВСКИЙ
(второй)
ИЗБИРАТЕЛЬНЫЙ ОКРУГ № 49
(Центр — село Новосултангулово, здание правления колхоза «Победа»)
В состав округа входит село Новосултангулово (бригада № 2 колхоза «Победа»)

СТАРОСУЛТАНГУЛОВСКИЙ
(первый)
ИЗБИРАТЕЛЬНЫЙ ОКРУГ № 50
(Центр—село Старосултангулово, здание клуба)
В состав округа входит село Старосултангулово от дома гражданина Махьянова Махтума до дома гражданина Хайруллина Хабибуллы и от дома гражданина Вагизова Ахметзаки до дома гражданина Давлятова Фоата включительно.

СТАРОСУЛТАНГУЛОВСКИЙ
(второй)
ИЗБИРАТЕЛЬНЫЙ ОКРУГ № 51
(Центр—село Старосултангулово, здание начальной школы)
В состав округа входит село Старосултангулово от дома гражданина Давлятова Масхута до дома гражданина Знангулова Юсупа и от дома гражданина Шамсутдинова Хайдара до дома гражданина Кутлугильдина Галиаскара включительно.

КУРБАНАЕВСКИЙ
ИЗБИРАТЕЛЬНЫЙ ОКРУГ № 52
(Центр—поселок Курбанай, здание клуба)
В состав округа входят поселки Курбанай и Муллагулово.

ЯКОВЛЕВСКИЙ
ИЗБИРАТЕЛЬНЫЙ ОКРУГ № 53
(Центр—село Яковлевка, здание правления колхоза имени Коминтерна)
В состав округа входят: деревня Яковлевка, село Никольское, поселок Филипповка, железнодорожный разъезд Кисла, железнодорожные будки 1314, 1319 и 1320 км.

НИКОЛАЕВСКИЙ
ИЗБИРАТЕЛЬНЫЙ ОКРУГ № 54
(Центр—поселок Николаевка, здание начальной школы)
В состав округа входят поселки Николаевка, Стремление и Каменка.

НОВОАНДРЕЕВСКИЙ
ИЗБИРАТЕЛЬНЫЙ ОКРУГ № 55
(Центр—село Новоандреевка, здание сельского Совета)
В состав округа входят: село Новоандреевка, поселки Бабинцево, Чибриковка, Федоровка, Подлесный и Усакла.

СТАРОКУЛЬШАРИПОВСКИЙ
(первый)
ИЗБИРАТЕЛЬНЫЙ ОКРУГ № 56
(Центр— село Старокульшарипово, здание правления колхоза)
В состав округа входит село Старокульшарипово (бригада № 1 колхоза имени Куйбышева).

СТАРОКУЛЬШАРИПОВСКИЙ
(второй)
ИЗБИРАТЕЛЬНЫЙ ОКРУГ № 57
(Центр — село Старокульшарипово, здание начальной школы)
В состав округа входят: село Старокульшарипово (бригада № 2 колхоза имени Куйбышева) и поселок Кинель.

МУЛЛАНУРОВСКИЙ
ИЗБИРАТЕЛЬНЫЙ ОКРУГ № 58
(Центр—поселок Мулланур, здание начальной школы)
В состав округа входят поселок Мулланур и деревня Новокульшарипово.

УВАРОВСКИЙ
ИЗБИРАТЕЛЬНЫЙ ОКРУГ № 59
(Центр—деревня Уваровка, здание клуба)
В состав округа входят деревни Уваровка и Березовка.

СТАРОМУКМЕНЕВСКИЙ
(первый)
ИЗБИРАТЕЛЬНЫЙ ОКРУГ № 60
(Центр—село Старомукменево, здание сельского клуба)
В состав округа входит село Старомукменево от дома гражданина Мустакимова Шакира до дома гражданина Латыпова Абдуллы включительно.

СТАРОМУКМЕНЕВСКИЙ
(второй)
ИЗБИРАТЕЛЬНЫЙ ОКРУГ № 61
(Центр—село Старомукменево, здание правления колхоза «Правда»)
В состав округа входит село Старомукменево от дома гражданина Загидуллина Калимуллы до дома гражданина Сафиуллина Набн.

ШАММАСОВСКИЙ
ИЗБИРАТЕЛЬНЫЙ ОКРУГ № 62
(Центр —поселок Шаммасовка, здание клуба)
В состав округа входят: поселки Шаммасовка, Бугульма, Игенчеляр и Садчиково.

ТРОИЦКИЙ
ИЗБИРАТЕЛЬНЫЙ ОКРУГ № 63
(Центр—село Троицкое, здание Дома культуры)
В состав округа входит село Троицкое.

МИЯЦКИЙ
ИЗБИРАТЕЛЬНЫЙ ОКРУГ № 64
(Центр—село Мияцкое, здание конторы участковой больницы)
В состав округа входят: село Мияцкое, поселок Репьевка, поселок Больничный, село Троицкое, улицы Садовая и Базарная от дома гражданки Кузьменко М. Т. до дома гражданина Кузьмина В. Д.

ЮДИНСКИЙ
ИЗБИРАТЕЛЬНЫЙ ОКРУГ № 65
(Центр—деревня Юдинка, здание клуба)
В состав округа входят: деревня Юдинка, поселки Мокродол и Суходол.

АЛЕКСАНДРОВСКИЙ
ИЗБИРАТЕЛЬНЫЙ ОКРУГ № 66
(Центр—поселок Александровка, здание клуба)
В состав округа входят: поселки Александровка, Донской, Барская Речка и Выселки.

БРЯНЧАНИНОВСКИЙ
ИЗБИРАТЕЛЬНЫЙ ОКРУГ № 67
(Центр—село Брянчаниново, здание клуба)
В состав округа входят: село Брянчаниново, поселки Ногино-Важов, Харьковский, Андреевский и Шихан.

ЧКАЛОВСКИЙ
(первый)
ИЗБИРАТЕЛЬНЫЙ ОКРУГ № 68
(Центр — центральная усадьба совхоза имени Чкалова, здание средней школы)
В состав округа входят: Центральная усадьба совхоза в составе корпусов 4, 5, 6, 9, 10, 11, 14, 15, 16, 17, 18 и от дома гражданина Багаутдинова Шаиха до дома гражданина Абросимова П. Л., от дома гражданина Волобуева Н. М. до дома гражданина Косых Н. И., от дома гражданина Савельева А. В. до дома гражданина Гордеева Ф. С., от дома гражданина Федосеева М. Ф. до дома гражданина Шагимуратова И. Щ. включительно.

ЧКАЛОВСКИЙ
(второй)
ИЗБИРАТЕЛЬНЫЙ ОКРУГ № 69
(Центр—центральная усадьба совхоза, здание главной конторы совхоза имени Чкалова)
В состав округа входят: центральная усадьба совхоза в составе корпусов 1, 2, 3, 13 и от квартиры гражданина Рождествина И. В. до квартиры гражданина Шошина И. Т., от квартиры гражданина Шутова В. М. до квартиры гражданина Гельцева С. И., поселок газопромысла от дома гражданина Самойлова В. В. до дома гражданина Череващенко Е. К., от дома гражданки Маркиной Н. Т. до дома гражданина Наваева К. А. и все дома больничного поселка до дома гражданина Яковлева П. Н. включительно.

ЧКАЛОВСКИЙ
(третий)
ИЗБИРАТЕЛЬНЫЙ ОКРУГ № 70
(Центр—центральная усадьба совхоза, здание конторы отделения № 1 совхоза имени Чкалова)
В состав округа входят: поселок Тукай, хутор Поповка, общежитие на подстанции и северный рабочий поселок нефтяников в лесопитомнике.

ЧКАЛОВСКИЙ
(четвертый)
ИЗБИРАТЕЛЬНЫЙ ОКРУГ № 71
(Центр—рабочий пселок нефтяников, здание библиотеки нефтепромысла № 3)
В состав округа входят: рабочий поселок нефтяников в составе домов №№ 24, 25, 26, 27, 28, 35, 36, 37 и индивидуальные дома от дома гражданки Нетесановой Е. М. до дома гражданина Надыршина Закия включительно.

ЧКАЛОВСКИЙ
(пятый)
ИЗБИРАТЕЛЬНЫЙ ОКРУГ № 72
(Центр—рабочий поселок нефтяников, здание жилищно-коммунальной конторы)
В состав округа входят: рабочий поселок нефтяников в составе домов №№ 1, 2, 3, 4, 5, 6, 7, 8, 10, 11, 12, 13, 14, 15, 16, 17, 18, 21, 22, 23 и индивидуальные дома от дома гражданина Ахметшина Г. до дома гражданина Ермохина Д. Н. включительно.

ЧКАЛОВСКИЙ
(шестой)
ИЗБИРАТЕЛЬНЫЙ ОКРУГ № 73
(Центр—отделение № 2 совхоза, здание конторы отделения № 2 совхоза имени Чкалова)
В состав округа входит отделение № 2 совхоза имени Чкалова.

ЧКАЛОВСКИЙ
(седьмой)
ИЗБИРАТЕЛЬНЫЙ ОКРУГ № 74
(Центр—отделение № 3 совхоза, здание конторы отделения № 3 совхоза имени Чкалова)
В состав округа входит отделение № 3 совхоза имени Чкалова.

ЧКАЛОВСКИЙ
(восьмой)
ИЗБИРАТЕЛЬНЫЙ ОКРУГ № 75
(Центр— отделение № 4 совхоза, здание конторы отделения № 4 совхоза имени Чкалова)
В состав округа входит отделение № 4 совхоза имени Чкалова.

Председатель исполкома райсовета
П. ПОПОВ.

Секретарь исполкома райсовета
А. ЕРМОХИН.

По городу и району

В общежитии механизаторов

В сельскохозяйственной артели имени Чапаева имеется хорошее общежитие для механизаторов отдаленных бригад, занятых на ремонте. В двух просторных комнатах чисто, тепло и уютно. Здесь стоят хорошо заправленные койки, имеются настольные игры, радиоприемник, газеты и журналы.

К услугам механизаторов столовая, где готовятся вкусные завтраки, обеды и ужины. Поваром здесь Анна Тарасова.

С. СПАДЕРОВ.

Группа-победительница посетила ГЭС

В канун 1965 года у нас в городском профтехучилище № 8 были подведены итоги социалистического соревнования групп. По условиям победивший коллектив учащихся получал премию—экскурсионную путевку на Куйбышевскую ГЭС.

Напряженной была борьба. Училищная доска отличников пополнилась новыми фотографиями, уменьшилось количество отстающих. Собраны десятки тонн металлолома, вложена большая сумма в комсомольскую копилку. Силами учащихся построено несколько буровых в степях Оренбургской области, оснащены новые нефтяные скважины.

После обсуждения итогов социалистического соревнования профком училища отдал предпочтение шестой группе вышкомонтажников. 5 января она выехала на экскурсию. Интересовала ребят не только ГЭС, но и новые постройки в Жигулевских горах, природа, окружающая красавицу Волгу.

Всем запомнилась экскурсия по гидростанции. Здание ГЭС поражает своей грандиозностью, смелостью технического замысла. Двадцать колоссальных турбин дают Родине миллиарды киловатт-часов электроэнергии в год.

Экскурсовод интересно рассказывал обо всех узлах энергетического гиганта страны. Затем учащиеся гуляли по городу Жигулевску.

Надолго останется в памяти ребят это увлекательное путешествие.

К. ВОДОВАТОВ,
мастер производственного обучения группы № 6.

НА ПЕНСИЮ

Недавно рабочие и служащие мебельной фабрики собрались в красном уголке, чтобы проводить на заслуженный отдых старейшего столяра Т. Ф. Краснова.

Более 25 лет проработал Тимофей Федотович на мебельной фабрике. Он активно участвовал в общественной жизни коллектива, выполнял и перевыполнял производственные задания. За отличную работу не раз премировался.

Провожая на пенсию, коллектив фабрики вручил тов. Краснову памятные подарки: наручные часы и отрез на костюм.

Тимофей Федотович обещал не порывать связи с родным предприятием и участвовать в его общественной жизни.

И. МИШИН,
председатель рабкоопа.

ВСТРЕЧА-КОНЦЕРТ

На днях в городской музыкальной школе состоялась встреча-концерт учащихся и родителей с бывшими воспитанниками учебного заведения, ныне студентами музыкальных училищ. Со вступительным словом к собравшимся обратился директор Ю. Д. Гришин.

Он сказал, что многие бывшие ученики школы продолжают свое музыкальное образование в Оренбурге, Куйбышеве, Уфе и других городах. Не все присутствуют на этой встрече. Но те, которые пришли, покажут, чего они достигли за годы учебы.

Затем начался концерт. Леонид Пастушенко сыграл на баяне увертюру к оперетте Дунаевского «Сын клоуна», а Вячеслав Тимофеев — «Вариации на две русские народные песни» в обработке Паницкого.

Оба — студенты первого курса Оренбургского музыкального училища.

Студентка второго курса Куйбышевского музучилища Валя Кадырова исполнила на фортепьяно «Прелюдию» Рахманинова.

Впервые в зале музыкальной школы прозвучал ксилофон. Это студент первого курса Оренбургского училища Борис Степанов сыграл «Весельчака» Гречанинова и «Аллегретто» Бакланова. Хорошо прозвучала на виолончели «Восточная мелодия» Кюи в исполнении студентки Любови Мишаниной.

В заключение студент Николай Михайлов исполнил «Концертную пьесу» Коняева для баяна с фортепьяно.

Слушатели тепло встретили выступления участников концерта и пожелали им дальнейших творческих успехов. Хочется, чтобы такие встречи стали традицией и в них принимали участие все бывшие ученики музыкальной школы.

Г. КРАСНОВА,
преподаватель музыкальной школы.

Зима—время спортивное

Нет лучше отдыха

ПОСЛЕ напряженного трудового дня приятно пробежаться на лыжах по снежной целине. Ружье за плечами, верный Трезор на поводке.

Петляет след между холмами. Потом он скрывается в застывшем в безмолвии зимнем лесу. Однако только поначалу кажется, что лес молчалив. Притаитесь где-нибудь у развесистого дуба, вслушайтесь внимательнее. Пройдет секунда, другая и раздастся целый оркестр звуков. Первой начнет свое слово беспокойная сорока. Ее поддержат вертлявые снегирьки. А там и другие пернатые обитатели включатся в нестройный хор.

Если повезет, вы встретите на своем пути лукавую рыжехвостую лису. А то промчится мимо лесной великан лось.

Нет, лес не застыл, не заснул. И в студеную зимнюю пору здесь продолжается кипучая жизнь. Сколько интересного расскажет зимний лес любознательному наблюдателю. Обогатит его знания, зарядит новым запасом бодрости и энергии.

Нет лучшего отдыха, чем путешествие на лыжах в родную природу.

Н. ПРОШИН,
шофер городской больницы.

В нашем обществе

В НАШЕМ спортивном коллективе насчитывается 250 спортсменов. Здесь легкоатлеты, боксеры, волейболисты, шахматисты. Пожалуй, всех и не перечислишь.

Но независимо от того, каким видом спорта занимаются члены общества, все они с радостью встретили наступившую зиму. Она стала в коллективе временем больших состязаний и встреч. Сейчас, например, в партиях экспедиции началась спартакиада. В ней участвуют лыжники, стрелки, конькобежцы.

Одновременно лучшие физкультурники готовятся к соревнованиям, которые будут проходить в Оренбурге по всему нашему геологическому управлению. Упорно тренируются в преддверии напряженной встречи лучшие спортсмены-разрядники. В их числе Б. Шиталов, Г. Пудовкин, Ю. Семенов, В. Прусакова, Н. Ангарова и многие другие.

Наш курс—на первые места.

В. НОВАШ,
инструктор-методист по спорту Западной геологопоисковой экспедиции.

Редактор И. П. ПЫЖОВ.

Сегодня в кино

«МОЛОТ». Новый художественный фильм **«Верьте мне, люди».**

«ОКТЯБРЬ». Широкоэкранный фильм **«Суд сумасшедших».** Начало сеансов в 12 ч., 2 ч. 10 м., 4 ч. 20 м., 6 ч. 30 м., 8 ч. 40 м.

В южной части города, по ул. Белинского, 10, с 1 февраля **открывается пункт выдачи книг.**

Взрослым читателям книги будут выдаваться во вторник и пятницу с часу дня до 8 часов вечера, детям — в воскресенье и четверг с 10 часов утра до 5 часов вечера.

1—1.

Бугурусланской заготконторе райпотребсоюза **требуются рабочие и свинарка на яичный склад.**

За справками обращаться по адресу: ул. Красногвардейская, 58.

2—2.

Бугурусланскому детскому костно-туберкулезному санаторию **ТРЕБУЮТСЯ** на работу: **тракторист, слесарь и хозяйственные рабочие.**

1—1.

30 января в 8 часов вечера в актовом зале школы имени Калинина **состоится вечер встречи с бывшими выпускниками школы.**

1—1.

Утерянный угловой штамп Елатомской одиннадцатилетней школы с надписью на нем «Одиннадцатилетняя общеобразовательная трудовая политехническая школа с производственным обучением Бугурусланского района, Оренбургской области» **считать недействительным.**

1—1.

К СВЕДЕНИЮ ТРУДЯЩИХСЯ

Комбинат бытового обслуживания организовал бригаду пошива верхней мужской одежды. Бригада располагается в швейном цехе в доме № 43 по ул. Революционной.

Группа по изготовлению легкого платья перемещена из дома № 75 по ул. Комсомольской в дом № 26 «а» по ул. Коммунистической.

Заказы принимаются из материала комбината бытового обслуживания и заказчика.

Дирекция.

СООБЩЕНИЯ ИЗ-ЗА РУБЕЖА

Относительное затишье зимних месяцев труженики сельского хозяйства Германской Демократической Республики используют для учебы.

НА СНИМКЕ: члены сельскохозяйственного производственного кооператива «Фрайе эрде» в Вюльферсхаузене (район Арнштадт) на занятиях, которые проводит Гудрун Цинке—преподаватель Народной высшей школы по подготовке специалистов сельского хозяйства.

Фото АДН—ТАСС.

Кончина Уинстона Черчилля

24 января в Лондоне в возрасте 90 лет скончался Уинстон Черчилль.

* * *

Уинстон Черчилль начал свою политическую карьеру в 1900 году, когда он впервые был избран в английский парламент. Во время первой мировой войны он занимал пост морского министра; в 1918—21 годах Черчилль — военный министр и один из инициаторов интервенции против молодого Советского государства.

Уинстон Черчилль находился у кормила власти в годы мировых исторических событий и величайших испытаний для своей страны. Он возглавлял английское правительство консерваторов в годы второй мировой войны и внес вклад в создание антигитлеровской коалиции. Но в послевоенные годы Черчилль выступил в роли вдохновителя политики «холодной войны» в отношении СССР. В 1951 году он возглавил консервативное правительство, а в 1955 году подал в отставку. В августе 1964 года Черчилль окончательно прекратил политическую деятельность. Тогда он последний раз появился в в палате общин, членом которой состоял в течение 60 лет.

(ТАСС).

АДРЕС РЕДАКЦИИ: г. Бугуруслан, Революционная, 17. ТЕЛЕФОНЫ: редактор—0-24, заместитель редактора—0-46, секретарь—3-82, отдел сельского хозяйства—1-49, писем—3-85. АДРЕС ТИПОГРАФИИ Революционная, 14. ТЕЛЕФОНЫ: директор, бухгалтерия—3-65, цеха—2-27

ФВ03517 Типография издательства «Бугуруслан ская правда» Заказ № 17 Тираж 12343

Пролетарии всех стран, соединяйтесь!

Бугурусланская ПРАВДА

Орган Бугурусланского горкома КПСС, ...ского и районного Советов депутатов трудящихся

1965 год
ЯНВАРЬ
29
ПЯТНИЦА
Год издания 47-й
№ 16 (7385)

Цена 2 коп.

По почину москвичей и ленинградцев

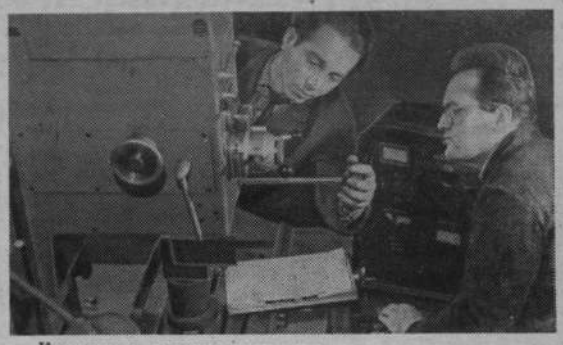

Качественно, надежно, долговечно—под таким девизом работает коллектив Одесского завода фрезерных станков имени Кирова. Станкостроители поддержали предложение трудящихся двадцати московских и восемнадцати ленинградских предприятий—в ближайшие 3—4 года достигнуть уровня лучших мировых стандартов по важнейшим видам изготовленной продукции.

На заводе за последние годы освоен выпуск 20 видов фрезерных и координатно-расточных станков. Некоторые из них не уступают по техническим характеристикам лучшим советским и зарубежным образцам. Заводские конструкторы работают над заменой устаревших моделей новыми.

НА СНИМКЕ: инженеры-исследователи станочной лаборатории Даниил Шульман (слева) и Отто Теннер проверяют координатно-расточный станок высокой точности новой модели.

Фото А. Фатеева. Фотохроника ТАСС.

...ешения партийных конференций—в жизнь!

...рой половине января ... конференции Бугуру... городской, Асекеев... Северной районных ...х организаций. ...ии конференций глу... ...роанализировали со... ...дел в хозяйствах, об... задачи партийных ...ций по дальнейшему ... промышленности и ... хозяйства в свете ... ноябрьского Плену... КПСС.

...ающий год семи... ...дет годом еще более ... увеличения производ... ...ех видов промышлен... сельскохозяйственной ...ии. Главное, на что ...ровали партийные ...ции, — организовать ..., чтобы все предприя... колхозы и совхозы с ... же месяца текущего ...ботали ритмично, чет... ...мные резервы, имею... в каждом хозяйстве, ... быть приведены в ...е немедленно.

...ну лишь неделю, про... после Бугурусланской городской партийной ...ции, коллектив неф... ...ысла № 3 добыл 180 ...сверхплановой нефти. ... трудятся и нефтедо... ...ии нефтепромысла № 1. ... другое предприятие, ...ое в НПУ «Бугуруслан... ...ть»— контора бурения. ...кое задание по проводк... ...ки здесь под угрозой ... Плохо организовало ... работ в январе строи... ... управление «Бугуруслан... ...нестрой». Руководители ...щих предприятий ... оправдываются ссыл... ... трудности, связанные ...й. Но ведь, как извест... ...редобытчики промыс... № 1 и 3 работают не ... на теплом юге, а тоже ...ей оренбургской зем... ...о, выходит, не в труд... ...ы, которые могут быть ...ом предприятии, не в ...нных причинах, а в ...ак мобилизован коллек... ...ив на преодоление трудно... ...ак используются имею... ... резервы роста произ... ...ва. Об этом прежде всего ...жны побеспокоиться ...ные организации, ру... ...тели и специалисты ...приятий.

...решениях партийных ...ференций намечены пути ...ейшего подъема сель... ...йственного производ... Задачи нынешнего дня ...ников сельского хозяй... ...заложить прочную ос... ...нову богатому урожаю, образцово провести зимовку скота, резко поднять его продуктивность.

«Ко дню выборов в местные Советы депутатов трудящихся, — говорится в решении Бугурусланской городской партийной конференции,— полностью отремонтировать с высоким качеством тракторы, прицепные машины, сельхозинвентарь и до 1 июля—всю уборочную технику». Аналогичные пункты записаны в решениях Асекеевской и Северной районных партийных конференций.

В Бугурусланском районе быстро и хорошо готовят технику к весне механизаторы колхозов им. Ульянова, им. Чапаева, «Маяк». А вот в колхозах им. Карла Маркса, «40 лет Октября», «Искра» и некоторых других все еще раскачиваются. Чем объяснить такое положение? Только тем, что партийные организации, руководители и специалисты отстающих хозяйств не приняли должных мер к организации работ по ремонту техники. Или такой пример. Асекеевское отделение «Сельхозтехники» идет с опережением графика ремонта тракторов. Северное же отделение план заваливает. В целом по Северному району к 10 января годовой план ремонта тракторов выполнен только на 55 процентов. Первичным партийным организациям хозяйств Северного района необходимо принять срочные меры к исправлению сложившегося положения с ремонтом техники.

Особо ответственные задачи стоят перед животноводами колхозов и совхозов всех трех районов. Нынче во всех хозяйствах имеется в достатке разнообразных кормов. Следовательно, есть полная возможность для повышения продуктивности ферм. Партийные организации колхозов и совхозов обязаны мобилизовать коллективы работников животноводческих ферм на выполнение обязательств по производству и продаже государству мяса, молока, яиц. Претворяя в жизнь решения партийных конференций, партийные организации должны сделать так, чтобы каждая ферма систематически выполняла декадные и месячные задания по производству животноводческой продукции.

На конференциях большое внимание уделялось вопросам улучшения работы торгующих организаций, культурно-просветительных учреждений, предприятий бытового обслуживания трудящихся. Долг коммунистов, работающих на этих участках, первичных партийных организаций в целом заключается в том, чтобы устранить имеющиеся недостатки в сфере обслуживания, обеспечить образцовую организацию и высокую культуру обслуживания трудящихся.

Решения партийных конференций являются программой деятельности городской и районных партийных организаций. Претворение их в жизнь будет способствовать дальнейшему подъему промышленности и сельского хозяйства, безусловному выполнению производственных планов каждого предприятия, колхоза и совхоза, новому росту благосостояния трудящихся.

На новые рубежи

Надоить от каждой коровы по 1950 килограммов молока и сдать его государству не менее 4 тысяч центнеров — такой рубеж наметили себе животноводы нашей молочнотоварной фермы на последний год семилетки.

В соревнование за большое молоко, успешное выполнение взятых обязательств наши животноводы включились с первых дней нового года. Сейчас суточные надои от каждой коровы в целом по ферме превышают 6 килограммов. За 20 дней января мы отправили на сливпункт 180 центнеров продукции, значительно перевыполнив месячное задание.

Впереди соревнующихся идут доярки Танзиля Тазеева и Роза Мингалеева. В эти дни они надаивают от каждой фуражной коровы по 6,5—7 килограммов молока, а от дойной — по 10—12 килограммов.

Продуктивность животных день ото дня растет. Этому способствует заботливый уход за скотом и кормление его по полноценным рационам. Каждой корове ежедневно скармливаем 11 килограммов сена и соломы, 25 килограммов силоса и 500 граммов концентратов. Поение животных проводится подогретой водой.

Важным резервом увеличения сдачи молока является повышение товарности продукции. Цельное расходуется у нас только на выпойку телят и то строго по схеме. Сейчас товарность продукции превышает 95 процентов.

Коллектив фермы постоянно заботится о повышении жирности молока. У нас на ферме имеется своя лаборатория. Учетчик Рашид Сираев ежедневно определяет жирность продукции и в накладных, отправляемых на сливпункт, указывает ее процент.

Как правило, жирность всегда выше базисной. Поэтому-то и получается, что если мы отправляем на сливпункт в день 850 килограммов молока, то за счет повышенной жирности нам засчитывается 900—950 килограммов.

В зависимость от количества надоенного и жирности молока поставлен и заработок животноводов. За каждые 100 литров молока доярке начисляется 1 трудодень и дополнительно — 1,5 копейки за килограмм продукции, полученной до плана, 3 копейки—за каждый сверхплановый литр. Кроме того, двум дояркам, выполнившим планы по надою молока и добившимся наивысших показателей за месяц, выдаются денежные премии в сумме 7 и 5 рублей.

Шестой год семилетки животноводы фермы ознаменовали успешным выполнением обязательств по производству и сдаче молока государству. Есть все основания заявить, что нынче Родина получит от нас еще больше продукции.

К. ШАХМЕЕВ,
заведующий МТФ колхоза имени Пугачева, Асекеевского района.

Подготовка к выборам

В НОВОМ ОКРУГЕ

СРЕДИ забеленных снегом полей и холмов затерялись деревни Бестужевка и Оторвановка, Полибинского сельского Совета. В первой—47 дворов, во второй—35. Нынче здесь впервые образован избирательный округ по выборам в районный Совет.

Большие изменения произошли в маленьких деревнях за период от выборов до выборов. За два года 12 колхозников построили новые дома. Новоселье справили семьи механизатора И. Дмитриева, животновода А. Денисова, колхозника К. Ганечкина и других. Многие жители сел капитально отремонтировали свои жилища.

Наряду с индивидуальным строительством здесь идет и общественное. Раньше, например, колхозникам приходилось ходить за солью, сахаром, спичками и другими товарами в поселок Григорьевку. Теперь этого нет. В Бестужевке построен магазин.

Радостным событием отметили начало нового учебного года дети двух соседних деревень. Они сели за парты в светлые, чистые классы капитально отремонтированной школы.

Жизнь артельная — жизнь привольная! — говорят и в Бестужевке, и в Оторвановке. Каждая семья получила за год в среднем до 1000 рублей денег, в достатке хлеба и других продуктов.

Высокие заработки дают возможность приобретать ценные вещи. В каждом доме есть швейная машина, по 2—3 велосипеда, радиоприемник, 8 членов артели имеют мотоциклы.

Многие дети колхозников учатся в Полибинской одиннадцатилетней школе, техникумах, вузах.

Допоздна горит свет в окнах агитпункта нового избирательного округа. Слушают избиратели агитаторов, беседуют между собой о светлом нашем времени, радостях жизни на советской земле.

А. ЕФИМОВА.

НА НОВОСТРОЙКАХ

Коллектив нашей строительно-монтажной конторы соревнуется за то, чтобы встретить выборы в местные Советы новыми успехами.

На трудовую вахту встали строители городского детского сада. В Бузулуке в конце января будет сдан в эксплуатацию новый дом. В стадии строительства здесь еще два жилых дома на 16 квартир.

В Абдулино полным ходом сооружаются турборемонтный цех, а также жилье.

Отличаются на новостройках бригада плотников Н. С. Попова, на отделочных работах — бригада маляров Е. И. Борисовой.

Ф. МЕЛЬНИКОВ,
председатель постройкома.

Об образовании избирательных округов по выборам в Северный районный Совет депутатов трудящихся

Решение № 2 исполнительного комитета Северного районного Совета депутатов трудящихся от 24 января 1965 года

На основании статьи 145 Конституции РСФСР и ст. ст. 41 и 42 «Положения о выборах в краевые, областные, окружные, районные, городские, сельские и поселковые Советы депутатов трудящихся РСФСР» исполком райсовета решил:

образовать следующие избирательные округа по выборам в Северный районный Совет депутатов трудящихся:

АКСЕНКИНСКИЙ (первый) ИЗБИРАТЕЛЬНЫЙ ОКРУГ № 1

(Центр—село Аксенкино, здание школы)

В состав округа входят: центральная часть села Аксенкино от дома гражданина Вавилова И. Р. до дома гражданина Михайлова И. К.

АКСЕНКИНСКИЙ (второй) ИЗБИРАТЕЛЬНЫЙ ОКРУГ № 2

(Центр—село Аксенкино, здание сельсовета)

В состав округа входят: западная часть села Аксенкино от дома гражданина Михайлова И. К. до конца улицы и поселок Дуброво-Ягодное.

АКСЕНКИНСКИЙ (третий) ИЗБИРАТЕЛЬНЫЙ ОКРУГ № 3

(Центр—село Аксенкино, здание конторы сельпо)

В состав округа входят: восточная часть села Аксенкино от дома гражданина Вавилова И. Р. и до конца улицы, поселок Нижнее Аксенкино.

АНДРЕЕВСКИЙ ИЗБИРАТЕЛЬНЫЙ ОКРУГ № 4

(Центр—деревня Андреевка, здание школы)

В состав округа входят: деревня Андреевка, поселки Алексеевка, Черный Ключ.

БОГДАНОВСКИЙ ИЗБИРАТЕЛЬНЫЙ ОКРУГ № 5

(Центр—село Богдановка, здание клуба)

В состав округа входит село Богдановка.

БОБРОВСКИЙ ИЗБИРАТЕЛЬНЫЙ ОКРУГ № 6

(Центр—село Бобровка, здание школы)

В состав округа входят: деревня Бобровка, поселки Раздолье, Каяндрино.

БОЛЬШЕДОРОЖНЫЙ ИЗБИРАТЕЛЬНЫЙ ОКРУГ № 7

(Центр—село Большедорожное, здание школы)

В состав округа входят: село Большедорожное, поселки Малодорожный, Липовка, Савельевка.

ВЕРХНЕЧЕЛЯЕВСКИЙ ИЗБИРАТЕЛЬНЫЙ ОКРУГ № 8

(Центр—село Верхнее Челяево, здание клуба бригады)

В состав округа входят село Верхнее Челяево и поселок Кадышево.

ГОРЕЛОВСКИЙ ИЗБИРАТЕЛЬНЫЙ ОКРУГ № 9

(Центр—поселок Гореловский, здание школы)

В состав округа входят поселки Гореловский, Земской.

ЖМАКИНСКИЙ ИЗБИРАТЕЛЬНЫЙ ОКРУГ № 10

(Центр—село Жмакино, здание правления колхоза)

В состав округа входят: деревня Жмакино, поселки Волчевка, Зубаревка, Кузьмичевка.

ИБРЯЕВСКИЙ (первый) ИЗБИРАТЕЛЬНЫЙ ОКРУГ № 11

(Центр—село Ибряево, здание библиотеки)

В состав округа входят южная часть села Ибряева от дома граждан Валеева Г. и Валеевой [illegible] конца села.

[illegible]БРЯЕВСКИЙ (второй) [illegible]ТЕЛЬНЫЙ ОКРУГ № 12

([illegible]тр—село Ибряево, [illegible]дание школы)

[illegible] округа входят север[illegible]а Ибряева от домов граждан Валитова Х., Ахметзяновой М., Галиулина С. и Богдалова Д. до конца села.

КУРСКОВАСИЛЬЕВСКИЙ (первый) ИЗБИРАТЕЛЬНЫЙ ОКРУГ № 13

(Центр—село Курсковасильевка, здание школы)

В состав округа входят: западная часть села Курсковасильевки и улица, расположенная в западной части школы, переулок Фомичевка и поселок Вертима.

КУРСКОВАСИЛЬЕВСКИЙ (второй) ИЗБИРАТЕЛЬНЫЙ ОКРУГ № 14

(Центр—село Курсковасильевка, здание библиотеки)

В состав округа входят восточная часть села Курсковасильевки от улицы, расположенной восточнее школы.

КИРСАНОВСКИЙ ИЗБИРАТЕЛЬНЫЙ ОКРУГ № 15

(Центр—деревня Кирсановка, здание школы)

В состав округа входит деревня Кирсановка.

КРЯЖЛИНСКИЙ (первый) ИЗБИРАТЕЛЬНЫЙ ОКРУГ № 16

(Центр—село Кряжла, здание клуба)

В состав округа входит западная часть села Кряжла от домов граждан Абдулхакова А. и Галиуллина М. до конца села.

КРЯЖЛИНСКИЙ (второй) ИЗБИРАТЕЛЬНЫЙ ОКРУГ № 17

(Центр—село Кряжла, здание сельсовета)

В состав округа входит восточная часть села Кряжла от домов граждан Сихматулина И. и Хатазова Г. до конца села.

КЗЫЛ-ЯРОВСКИЙ ИЗБИРАТЕЛЬНЫЙ ОКРУГ № 18

(Центр—деревня Кзыл-Яр, здание школы)

В состав округа входит деревня Кзыл-Яр.

КРАСНОЯРСКИЙ ИЗБИРАТЕЛЬНЫЙ ОКРУГ № 19

(Центр—село Краснояркa, здание библиотеки)

В состав округа входит село Краснояркa.

КИПЧАГСКИЙ ИЗБИРАТЕЛЬНЫЙ ОКРУГ № 20

(Центр—деревня Кипчаг, здание клуба)

В состав округа входят деревня Кипчаг и поселок Незнайка.

КАМЕНОГОРСКИЙ (первый) ИЗБИРАТЕЛЬНЫЙ ОКРУГ № 21

(Центр—село Каменогорское, здание библиотеки)

В состав округа входит восточная часть села Каменогорское от дома гражданина Конкова Е. С. до конца улицы.

КАМЕНОГОРСКИЙ (второй) ИЗБИРАТЕЛЬНЫЙ ОКРУГ № 22

(Центр—село Каменогорское, здание клуба)

В состав округа входят: западня часть села Каменогорское от дома гражданина Ерофеева С. И. до конца улицы, поселки Малиновка, Ровно, деревня Староподколочное.

КАБАЕВСКИЙ (первый) ИЗБИРАТЕЛЬНЫЙ ОКРУГ № 23

(Центр—село Кабаевка, здание школы)

В состав округа входит восточная часть села Кабаевки от дома гражданина Деревяшкина М. П. до дома гражданина Деревяшкина С. И.

КАБАЕВСКИЙ (второй) ИЗБИРАТЕЛЬНЫЙ ОКРУГ № 24

(Центр—село Кабаевка, здание бригадного клуба)

В состав округа входит село Кабаевка от дома гражданина Демидова М. П. до дома гражданина Сидорова П. К.

КАМЫШЛИНСКИЙ ИЗБИРАТЕЛЬНЫЙ ОКРУГ № 25

(Центр—село Камышлинка, здание клуба)

В состав округа входит село Камышлинка.

КИРЬЯКОВСКИЙ ИЗБИРАТЕЛЬНЫЙ ОКРУГ № 26

(Центр—деревня Кирьяково, здание сельсовета)

В состав округа входят: деревня Кирьяково, поселки Красный Холм, Никольский.

МОТОРИНСКИЙ (первый) ИЗБИРАТЕЛЬНЫЙ ОКРУГ № 27

(Центр—село Моторино, здание клуба)

В состав округа входит южная часть села Моторино до улицы Заречной.

МОТОРИНСКИЙ (второй) ИЗБИРАТЕЛЬНЫЙ ОКРУГ № 28

(Центр—село Моторино, здание школы)

В состав округа входят: северная часть села Моторино, улица Заречная, Мочилки и поселок Садовка.

МИХЕЕВСКИЙ ИЗБИРАТЕЛЬНЫЙ ОКРУГ № 29

(Центр — деревня Михеевка, здание правления колхоза)

В состав округа входят: деревня Михеевка, поселки Гуляевка, Медведка.

МОРДОВОДОБРИНСКИЙ (первый) ИЗБИРАТЕЛЬНЫЙ ОКРУГ № 30

(Центр—село Мордоводобрино, здание сельсовета)

В состав округа входят: северная часть села Мордоводобрино от дома гражданки Фоминой М. Н. до дома гражданина Фомина А. З. и поселки Пашкино, Иркуль.

МОРДОВОДОБРИНСКИЙ (второй) ИЗБИРАТЕЛЬНЫЙ ОКРУГ № 31

(Центр —село Мордоводобрино, здание правления колхоза)

В состав округа входят: южная часть села Мордоводобрино от домов гражданки Чугуновой Е. А. и гражданки Феоктистовой А. И. до конца деревни, поселки Архангеловка, Шумаковка.

НОВОНИКОЛАЕВСКИЙ ИЗБИРАТЕЛЬНЫЙ ОКРУГ № 32

(Центр— деревня Новониколаевка, здание школы)

В состав округа входят: деревни Новониколаевка, Вязовка, Ружеевка, поселки Спасско-Знаменка, Красноводск.

НОВОДОМОСЕЙКИНСКИЙ ИЗБИРАТЕЛЬНЫЙ ОКРУГ № 33

(Центр — село Новодомосейкино, здание сельсовета)

В состав округа входит село Новодомосейкино.

НОВОКАНДЫЗСКИЙ ИЗБИРАТЕЛЬНЫЙ ОКРУГ № 34

(Центр—поселок Новокандызский, здание школы)

В состав округа входят поселки Новокандызский и Васильевка.

НИЖНЕЧЕЛЯЕВСКИЙ ИЗБИРАТЕЛЬНЫЙ ОКРУГ № 35

(Центр —село Нижнее Челяево, здание клуба)

В состав округа входят село Нижнее Челяево и поселок Пугачевка.

НАУМОВСКИЙ ИЗБИРАТЕЛЬНЫЙ ОКРУГ № 36

(Центр—село Наумовка, здание клуба)

В состав округа входят село Наумовка и мельница № 6.

НОВОБОРИСКИНСКИЙ (первый) ИЗБИРАТЕЛЬНЫЙ ОКРУГ № 37

(Центр—село Новоборискино, здание бригады)

В состав округа входят западная часть села Новоборискино от домов граждан Марьиной К. В. и Чахеева до конца села и поселок Знаменка.

НОВОБОРИСКИНСКИЙ (второй) ИЗБИРАТЕЛЬНЫЙ ОКРУГ № 38

(Центр—село Новоборискино, здание школы)

В состав округа входит восточная часть села Новоборискино от домов граждан Тугаева и Фроловой М. до конца села.

ОКТЯБРЬСКИЙ ИЗБИРАТЕЛЬНЫЙ ОКРУГ № 39

(Центр—село Октябрьское, здание клуба)

В состав округа входят село Октябрьское и поселок Иткулово.

ПАШКИНСКИЙ (первый) ИЗБИРАТЕЛЬНЫЙ ОКРУГ № 40

(Центр —село Пашкино, здание клуба)

В состав округа входит южная часть села Пашкино до магазина.

ПАШКИНСКИЙ (второй) ИЗБИРАТЕЛЬНЫЙ ОКРУГ № 41

(Центр—село Пашкино, здание школы)

В состав округа входит село Пашкино от магазина до улицы Заречной.

ПАВЛОВСКИЙ ИЗБИРАТЕЛЬНЫЙ ОКРУГ № 42

(Центр—деревня Павловка, здание клуба)

В состав округа входят деревни Павловка и Егорьевка.

ПЕРВОМАЙСКИЙ ИЗБИРАТЕЛЬНЫЙ ОКРУГ № 43

(Центр—село Первомайское, здание почтового отделения)

В состав округа входят: село Первомайское, деревни Фомичевка, Заглядовка, поселки Вишневка, Выдвиженка, Михайловка, мельница.

РЫЧКОВСКИЙ (первый) ИЗБИРАТЕЛЬНЫЙ ОКРУГ № 44

(Центр—село Рычково, здание сельсовета)

В состав округа входит: северная часть села Рычково до откормсовхоза, деревня Старо-Подлесное и поселок Идеал.

РЫЧКОВСКИЙ (второй) ИЗБИРАТЕЛЬНЫЙ ОКРУГ № 45

(Центр—село Рычково, здание клуба)

В состав округа входят: южная часть села Рычково, Западный аул, Восточный аул, лесничество, деревня Андреевка.

РУССКОКАНДЫЗСКИЙ (первый) ИЗБИРАТЕЛЬНЫЙ ОКРУГ № 46

(Центр—село Русский Кандыз, здание правления колхоза)

В состав округа входит западная часть села Русского Кандыза по центральный мост.

РУССКОКАНДЫЗСКИЙ (второй) ИЗБИРАТЕЛЬНЫЙ ОКРУГ № 47

(Центр—село Русский Кандыз, здание сельсовета)

В состав округа входит восточная часть села Русского Кандыза от центрального моста.

РЕМЧУГОВСКИЙ ИЗБИРАТЕЛЬНЫЙ ОКРУГ № 48

(Центр—деревня Ремчугово, здание бывшего правления колхоза)

В состав округа входят деревни Ремчугово и Ново-Полтавка.

РУССКОБОКЛИНСКИЙ (первый) ИЗБИРАТЕЛЬНЫЙ ОКРУГ № 49

(Центр—село Русская Бокла, здание сельсовета)

В состав округа входят: северная часть села Русская Бокла от дома гражданина Григорьева И. Я. до дома гражданина Новикова С. А. и от дома гражданина Григорьева Я. Е. до дома гражданки Романовой Т. П., поселок Огороднический.

РУССКОБОКЛИНСКИЙ (второй) ИЗБИРАТЕЛЬНЫЙ ОКРУГ № 50

(Центр—село Русская Бокла, здание школы)

В состав округа входят: южная часть села Русская Бокла от дома гражданина Заико Б. Г. до дома гражданина Евдокимова Ф. В. и от дома гражданина Тимофеева М. Г. до дома гражданки Столбоушкиной Н. Г., поселок Желтый Ключ.

СЕКРЕТАРСКИЙ (первый) ИЗБИРАТЕЛЬНЫЙ ОКРУГ № 51

(Центр—село Секретарка, здание сельсовета)

В состав округа входят: западная часть села Секретарка до отделения Секретарской почты.

СЕКРЕТАРСКИЙ (второй) ИЗБИРАТЕЛЬНЫЙ ОКРУГ № 52

(Центр—село Секретарка, здание клуба)

В состав округа входят: восточная часть села Секретарка [illegible] отделения Секретарской почты, поселки Мордовский Кандыз, Надеждин, Устье.

СЕРГУШКИНСКИЙ (первый) ИЗБИРАТЕЛЬНЫЙ ОКРУГ № 53

(Центр—село Сергушкино, здание клуба)

В состав округа входит часть села Сергушкино в границах бригады № 2 и поселок Хлебный Родник.

СЕРГУШКИНСКИЙ (второй) ИЗБИРАТЕЛЬНЫЙ ОКРУГ № 54

(Центр—село Сергушкино, здание школы)

В состав округа входит часть села Сергушкино в границах бригады № 1 и поселок Красная Поляна.

СТАРОБОРИСКИНСКИЙ (первый) ИЗБИРАТЕЛЬНЫЙ ОКРУГ № 55

(Центр—село Староборискино, здание средней школы)

В состав округа входят улицы Дурасовка, Грачевка, Пятная до переулка Журавлевка.

СТАРОБОРИСКИНСКИЙ (второй) ИЗБИРАТЕЛЬНЫЙ ОКРУГ № 56

(Центр—село Староборискино, здание клуба)

В состав округа входят улицы Садовая и Центральная до моста.

СТАРОБОРИСКИНСКИЙ (третий) ИЗБИРАТЕЛЬНЫЙ ОКРУГ № 57

(Центр—село Староборискино, здание сельсовета)

В состав округа входят улицы Первого Мая и поселок Подгорный.

СЕВЕРНЫЙ (первый) ИЗБИРАТЕЛЬНЫЙ ОКРУГ № 58

(Центр—село Северное, здание РДК)

В состав округа входят улица имени Калинина и поселок Савруш.

СЕВЕРНЫЙ (второй) ИЗБИРАТЕЛЬНЫЙ ОКРУГ № 59

(Центр—село Северное, здание РДК)

В состав округа входят улицы имени Чапаева и Базарная.

СЕВЕРНЫЙ (третий) ИЗБИРАТЕЛЬНЫЙ ОКРУГ № 60

(Центр—село Северное, здание РДК)

В состав округа входят улицы: 40 лет Октября, Восточная, Степная, Пролетарская, Подгорная, Больничная, лесхоз, поселок Денисовка.

СОКОВСКИЙ (первый) ИЗБИРАТЕЛЬНЫЙ ОКРУГ № 61

(Центр—село Соковка, здание клуба)

В состав округа входят: часть Соковка от дома гражданина Камышева Е. Д. до дома гражданина Карпова Н. И. и второй порядок от дома гражданина Грутикова В. Е. до дома гражданки Плехановой А. А. и поселок «Северной «Сельхозтехники».

СОКОВСКИЙ (второй) ИЗБИРАТЕЛЬНЫЙ ОКРУГ № 62

(Центр—село Соковка, здание клуба)

В состав округа входит часть Соковка от дома гражданина Люкшина И. С. до дома гражданина Русанова Я. А. и второй порядок от дома гражданина Долматова А. Д. до дома гражданина Долматова И. Н. и Репьевка.

СТАРОДОМОСЕЙКИНСКИЙ (первый) ИЗБИРАТЕЛЬНЫЙ ОКРУГ № 63

(Центр—село Стародомосейкино, здание школы)

В состав округа входят первая и вторая бригады до дома гражданина Косикина И. П.

(Окончание на 3-й стр.)

Быстрее и лучше строить вышки

СКОРИТЬ БУРЕНИЕ РАЗВЕДОЧНЫХ СКВАЖИН

ужденным уважением пользуется на промысле № 1 опера-
рого участка коммунист Борис Егорович Еськов. Он яв-
одним из кадровых нефтяников Бугуруслана. Обслуживае-
ые скважины всегда в образцовом порядке.

СНИМКЕ: Б. Е. Еськов за работой.

Фото Ф. Кривогуза.

ЧЕТВЕРТАЯ ПОКАЗЫВАЕТ ПРИМЕР

Вот уже несколько лет коллектив четвертой структурно-картировочной партии Западной геологопоисковой экспедиции (начальник К. Ф. Соловьев) возглавляет социалистическое соревнование экспедиции и добивается все новых и новых производственных успехов.

В прошлом году, например, план буровых работ был выполнен партией на полтора месяца раньше срока. Высокими темпами ведутся работы и сейчас. За 19 дней января пробурено 2400 метров, что соответствует месячному заданию.

Успех не пришел сам по себе. Структурники правильно используют технику, строго придерживаются передовой технологии бурения, экономно расходуют материалы.

Бригады партии располагают мощным автотракторным парком. Сейчас здесь имеется пять мощных тракторов «С-100», один «ДТ-54», два легких тягача, пять автомашин, два бойлера, смонтированных на автомашинах «ЗИЛ-150».

На зимний период буровые станки снимаются с шасси автомобилей «МАЗ-200» и устанавливаются в специально оборудованные тепляки. Это намного облегчает труд буровиков.

Коллектив четвертой партии работает без нарушений техники безопасности, а время, затраченное на ликвидацию аварий в 1964 году составило всего лишь 0,5 процента. В этом немалая заслуга инженерно-технических работников экспедиции, широко пропагандирующих среди буровиков технические знания.

Буровые мастера, бурильщики регулярно направляются на курсы повышения квалификации при учебно-курсовом комбинате в Бугуруслане.

Более 10 лет работают в разведке буровые мастера А. Репин, А. Наумов, Н. Лапин, Н. Подгорнов. Заслуженным авторитетом пользуется и сам начальник четвертой партии К. Ф. Соловьев.

Пятнадцать лет назад он окончил Бугурусланский нефтепромысловый техникум и был направлен в Западную геологопоисковую экспедицию. Работал помбуром, бурильщиком, буровым мастером. За короткое время сумел вывести отстающую бригаду в передовые. Вот уже более пяти лет возглавляет четвертую партию.

Сейчас коллектив партии удерживает за собой переходящее Красное знамя экспедиции и служит достойным примером для геологоразведчиков всей экспедиции.

П. МУСТАЕВ,

председатель разведкома Западной геологопоисковой экспедиции.

В группе автоматики

Неоценимую помощь промысловикам оказывает группа автоматики, созданная на третьем промысле четыре года назад.

Сейчас группа обслуживает 97 скважин и 10 нефтесборных узлов.

Чтобы установить, какая из скважин вышла из строя, нужны буквально секунды. И вот уже к ней направляется бригада ремонтников.

Перекачка нефти из нефтесборных узлов также ведется посредством автоматики.

В настоящее время члены группы озабочены тем, чтобы установить контроль над глубинными насосами.

Руководит дружным коллективом опытный мастер И. Н. Балыков. Особенно хорошо работают диспетчеры Н. Н. Прокофьева, Анатолий Бегунов и Надежда Ивкина.

Многие здесь учатся. Например, монтер В. Исаев—заочник четвертого курса Куйбышевского энергостроительного техникума, монтер М. Носов также поступил туда. На четвертом курсе нефтепромыслового техникума учится Н. Пергушев.

Вот уже более полутора лет группа с честью носит звание коллектива коммунистического труда.

С. ЯЗЕВ.

Окончание решения № 2 Северного райисполкома

ГАРОДОМОСЕЙКИНСКИЙ (второй) ИЗБИРАТЕЛЬНЫЙ ОКРУГ № 64
(Центр—село Стародомосейкино, здание библиотеки)
В состав округа входят: часть Стародомосейкино от дома гражданина Косикина И. Н., дом гражданина Бажи-А. В., поселки Кувак, Ми-

ТРОВЕРВАСИЛЬЕВСКИЙ ИЗБИРАТЕЛЬНЫЙ ОКРУГ № 65
(Центр—деревня Староверваснльевка, здание школы)
В состав округа входят: де-Староверваснльевка, Се-, поселок Липовка.

СОЛАЛЕЙСКИЙ ИЗБИРАТЕЛЬНЫЙ ОКРУГ № 66
(Центр—село Солалейка, здание клуба)
В состав округа входят: село ка и поселок Дымка.

ОЖКИНСКИЙ (первый) ИЗБИРАТЕЛЬНЫЙ ОКРУГ № 67
(Центр—село Сапожкино, здание школы)
В состав округа входит западть села Сапожкино от гражданки Рываевой А. В. гражданки Тимофеевой

ОЖКИНСКИЙ (второй) ИЗБИРАТЕЛЬНЫЙ ОКРУГ № 68
(Центр—село Сапожкино, медицинского пункта)
В состав округа входит вочасть села Сапожкино гражданки Раудиной дома гражданина Да-П. И.

ТРОСТЯНСКИЙ ИЗБИРАТЕЛЬНЫЙ ОКРУГ № 69
(Центр—поселок Тростянка, здание школы)
В состав округа входит: по-Тростянка, Холодный лесничество.

ТРИФОНОВСКИЙ ИЗБИРАТЕЛЬНЫЙ ОКРУГ № 70
(Центр—село Трифоновка, здание школы)
В состав округа входят: село Трифоновка, поселки Малиновка, Михайловка.

ЧЕРНОВСКИЙ ИЗБИРАТЕЛЬНЫЙ ОКРУГ № 71
(Центр—деревня Черновка, здание школы)
В состав округа входят деревня Черновка и поселок Кукино.

ШАТАЛОВСКИЙ ИЗБИРАТЕЛЬНЫЙ ОКРУГ № 72
(Центр—деревня Шаталовка, бригадный дом)
В состав округа входят деревня Шаталовка и поселки Верхний Сок, четвертая буровая.

ШАБРИНСКИЙ ИЗБИРАТЕЛЬНЫЙ ОКРУГ № 73
(Центр—деревня Шабрино, здание клуба бригады)
В состав округа входят деревня Шабрино и Блокпост.

ЯКОВЛЕВСКИЙ ИЗБИРАТЕЛЬНЫЙ ОКРУГ № 74
(Центр—село Яковлево, здание клуба)
В состав округа входят: село Яковлево, поселки Дубровка, Игнашкино, Камыш, Староверовка.

ЯМСКОЙ ИЗБИРАТЕЛЬНЫЙ ОКРУГ № 75
(Центр—поселок Ямской, здание школы)
В состав округа входят: поселки Ямской, Куликовка, Ново-Самарка.

Председатель исполкома райсовета
Д. ШЛЫКОВ.
И. о. секретаря исполкома райсовета
Л. КИСЕЛЕВ.

ОСТРЫЙ СИГНАЛ

Заботиться о нуждах вышкостроителей

Сооружением буровых вышек мы занимаемся уже много лет. Дело это нелегкое, ведется весной и летом, осенью и зимой. Приходится преодолевать немало трудностей — трескучие морозы, бураны, бездорожье.

Но никакие препятствия не могут остановить нашего стремления к тому, чтобы строить быстрее, лучше, чтобы внести свой достойный вклад в увеличение добычи нефти.

Сейчас мы воздвигаем буровую № 76 на третьем промысле НПУ «Бугурусланнефть», которую должны закончить по плану-графику к 31 января.

Бригада вышкостроителей состоит из 14 человек. Возглавляет ее А. А. Иванов, работающий на сооружении буровых вот уже 15 лет.

В эти дни бригада прилагает все силы к тому, чтобы сдать буровую в установленный срок. Но, к сожалению, на пути к цели встречаются трудности.

Сильно сдерживает фронт работ отсутствие второго сварочного агрегата, который крайне необходим для форсирования обвязки котельной. Ведь пар здесь нужен как воздух.

На строительстве вышек положено иметь два крана. У нас же только один двадцатипятитонный. Им приходится поднимать и тяжелые, и легкие детали, что весьма неэффективно. Бригаде требуется пятитонный кран, более маневренный.

Тормозится дело и частой сменяемостью людей, организационными неполадками. Например, до общежития, что в Султангулове, всего 2 километра. Однако когда мы на днях прибыли туда на отдых, нас в общежитие не пустили: видите ли, не было распоряжения начальства. Пришлось всей бригаде ехать на ночлег в Бугуруслан. Из-за этого потеряли три часа дорогого времени.

На другой день людей доставили к месту работы не к 8 часам утра, а к 10. Везли вахту в необорудованной машине. Рабочие озябли. Пока обогревались, прошел еще час.

Бывает и такое. Недавно коммуниста тракториста Керамова вызвали в АТК объединения «Оренбургнефть», замены же ему не прислали, чем задержали центровку насоса на целые сутки.

Мы надеемся, что руководство конторы бурения сделает из сказанного соответствующие выводы. Надо устранить все недостатки, тормозящие ход строительства вышек.

П. ПЕТРОВ,
прораб.
А. ДУРАКОВ,
крановщик.
А. КОЛЧИН,
слесарь-вышкомонтажник.

* * *

ОТ РЕДАКЦИИ. Факты, о которых сообщается в настоящем письме, вызывают справедливую озабоченность и тревогу. Дело в том, что они имеют место и на сооружении других буровых вышек. Вследствие этого нарушаются сроки их сдачи.

На буровой № 76 нет нужных напильников, электропилы, ключей разных размеров. Об этом известно отделу технического снабжения НПУ, но там на такое положение по-настоящему не реагируют.

На всех буровых должен быть полный комплект оборудования и инструментов.

На строительстве той же 76-й вышки не развернуто социалистическое соревнование, не проводятся беседы с людьми о значении их труда, больших задачах вышкостроителей.

Долг руководства конторы бурения (директор В. М. Мощенников, секретарь парторганизации И. С. Кабанов) принять необходимые меры к тому, чтобы обеспечить высокие темпы и отличное качество строящихся буровых вышек.

НАШИ ОТВЕТЫ

ПЕНСИИ КОЛХОЗНИКАМ

В редакцию поступает много писем от тружеников района по вопросам социального обеспечения. Часть из них касается назначения и выплаты пенсий колхозникам.

Сегодня мы публикуем некоторые письма наших авторов. Отвечает на них заведующая районным отделом социального обеспечения О. М. Кальмова.

Вопрос: Мне 76 лет. Восемнадцать из них я работала в сельхозартели им. Ильича. Остальное время пришлось посвятить воспитанию ребятишек. Их у меня было семеро—три сына и четыре дочери.

Сейчас дети выросли и живут самостоятельно.

Недавно я обратилась в правление артели с просьбой о назначении пенсии. Однако мне ответили, что сделать этого не могут, т. к. мой стаж не достигает 25 лет.

Правильно ли это?

Ф. ПАСТУХОВА,
дер. Козловка.

Ответ: Уважаемая Феодосия Трофимовна! В правлении Вам дали неправильный ответ. Пенсия женщине, воспитавшей даже пятерых детей до восьмилетнего возраста, назначается по достижении 55 лет при наличии пятнадцатилетнего трудового стажа.

Сейчас Вам следует со всеми имеющимися документами обратиться в совет по пенсионному обеспечению, который создан в Вашем колхозе.

Вопрос: Прошу разъяснить, как будут выплачиваться пенсии людям, которые выбыли из колхоза в возрасте 55 лет, т. е. до выхода в свет нового Закона?

Т. ТИШИНА,
г. Бугуруслан,
ул. Уральская, 8.

Ответ: По новому закону предусматривается выплата пенсий тем колхозникам, которые, проработав 20 лет, выбыли из членов сельхозартели в возрасте 60 лет.

Следовательно, у Вас, Татьяна Николаевна, для назначения пенсии не хватает пяти лет возрастного стажа.

Вопрос: В 1963 году я получила инвалидность и обратилась в правление колхоза с просьбой назначить пенсию. Сейчас мне ежемесячно выплачивают семь рублей, что, конечно, не удовлетворяет моих насущных потребностей.

В колхозе я работаю уже восемнадцать лет и все время — в животноводстве.

Прошу ответить: как мне быть дальше?

А. ВИНЮКОВА,
с. Поникла.

Ответ: Вы имеете, Анна Егоровна, право на получение пенсии, которая по размерам превышает выплачиваемую сейчас колхозом.

Однако, чтобы вопрос был решен, надо обратиться не в правление артели, а в колхозный совет по социальному обеспечению. Здесь Вам помогут оформить пенсионное дело.

Вопрос: Как будет назначаться пенсия престарелым, живущим в селе: деньгами или зерном? Ведь у нас в деревне, например, хлеб в магазине не продают и пекарни своей нет. А ездить в другие населенные пункты нам тяжело.

Ф. АРДАЛИН,
пос. Стрела,
Новокудринского Совета.

Ответ: У нас в стране проявляется большая забота о людях, проработавших всю жизнь в сельском хозяйстве и сейчас находящихся на заслуженном отдыхе. Чтобы быстро и правильно решать все возникающие вопросы, в каждом колхозе созданы советы по социальному обеспечению, о которых я говорила уже выше. Вот сюда-то Вам и следует обратиться, Филипп Никанорович.

Совет вправе решить вопрос о том, как будет организовано обеспечение престарелых колхозников необходимыми продуктами питания. Ему даны широкие права.

Денежно-вещевая лотерея 1965 года

Совет Министров РСФСР утвердил условия денежно-вещевой лотереи 1965 года. Общая сумма розыгрыша 104,1 миллиона рублей. Стоимость билета — 30 копеек.

Лотерея подразделяется на семь выпусков. Первый — 18 миллионов, второй — 15, третий —14,7, четвертый и пятый—по 13,2, шестой и седьмой — по 15 миллионов рублей. Общая сумма выигрышей составит 52,05 миллиона рублей, или 50 процентов от суммы выпущенных билетов.

Тиражи выигрышей по лотерее состоятся: по первому выпуску—10 февраля в г. Ленинграде, по второму—17 марта в г. Горьком, по третьему—16 мая в г. Омске, по четвертому — 20 июня в г. Челябинске, пятому — 8 августа в г. Ростове-на-Дону, шестому—19 сентября в г. Уфе, седьмому—23 ноября в г. Саратове.

По сравнению с состоявшимися в 1964 году выпусками лотереи нынче в ее условия внесен ряд изменений. Значительно увеличено количество крупных выигрышей. Так, например, если в 1964 году в тиражах на один разряд (300 тысяч рублей) разыгрывался только один «Москвич», то сейчас — три. Кроме того, включено вновь пять автомобилей «Запорожец». Мотоциклов «Планета» разыгрывалось—2, сейчас — 15, пианино—3, сейчас—15. Включено дополнительно пять мотоциклов «М-62».

В целом картина розыгрыша будет выглядеть так: автомобилей «Москвич-403» включается в лотерею—1041, автомобилей «Запорожец» — 1.735, мотоциклов «М-62»—1735, мотоциклов «Планета»—5205, мотовелосипедов — 3470, велосипедов дорожных мужских и женских — 5205, холодильников—22.555, стиральных машин—6940, пылесосов «Вихрь» — 3470, электрограммофонов—2082, радиоприемников—5205, ковров фабричной работы—8328, платков шерстяных ручной вязки и пуховых—7287, фотоаппаратов «Смена-8» — 8675.

Увеличивается количество денежных выигрышей.

Денежно-вещевая лотерея 1964 года пользовалась большим спросом у населения нашего города и района. Бугурусланцы выиграли по ее билетам один автомобиль «Москвич», пять мотоциклов «Планета», много пианино, холодильников, ковров, стиральных машин и других ценных вещей. Сумма всех выигрышей составила 50 процентов от суммы реализованных билетов.

Надо полагать, что денежно-вещевая лотерея 1965 года будет пользоваться еще большей популярностью.

И. ШАТОХИН,
заведующий центральной
сберкассой № 83.

Курсы пчеловодов

С первого февраля при Бугурусланском производственном управлении начинают работать месячные курсы подготовки и переподготовки пчеловодов. Главное внимание на них будет уделено передовым приемам пчеловедения в нашей стране и области. Пчеловоды познакомятся с внедрением внутрихозяйственного расчета на пасеках и с бригадным методом обслуживания пчел.

Можно надеяться, что пчеловоды Бугурусланского, Северного и Асекеевского районов, включившиеся в поход за овладение глубокими знаниями пчеловодства, прибудут на курсы к указанному сроку и включатся в учебу.

А. КАРАСЕВ,
зоотехник по пчеловодству.

ИЗ ЗАРУБЕЖНЫХ СООБЩЕНИЙ

РЕСПУБЛИКЕ ИНДИИ—15 ЛЕТ

Хинди—официальный язык Индии

В республике Индии язык хинди становится официальным языком на всей территории страны. Английский язык, однако, также будет продолжать применяться для официальных целей.

На языке хинди говорит около 42 процентов населения. Всего в Индии насчитывается 1[illegible] языков и 544 наречия.

(ТАСС).

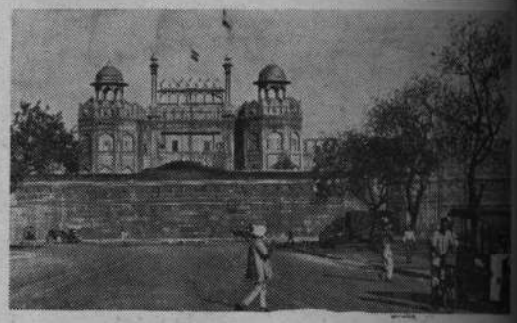

Республика Индия. Дели. Красный форт.

Фотохроника ТАСС.

Дели. Площадь фонтанов.

Фотохроника ТАСС.

Переворот в Южном Вьетнаме

В Южном Вьетнаме произошел очередной правительственный переворот. Главнокомандующий южновьетнамскими вооруженными силами генерал Нгуен Кхань 26 января стал диктатором. Совет вооруженных сил возложил на Кханя «задачу разрешения нынешнего политического кризиса».

(ТАСС).

Новый премьер-министр Ирана

Премьер-министр Ирана Хасан Али Мансур, на которого несколько дней тому назад было совершено покушение, 26 января скончался.

Новым премьер-министром Ирана назначен Амир Аббас Хувейда, бывший министр финансов.

(ТАСС).

Редактор И. П. ПЫЖОВ.

Бугурусланскому районному нефтепроводному управлению **ТРЕБУЮТСЯ** на постоянную работу **электросварщики** 4-го разряда.

За справками обращаться в отдел кадров: ул. Фруктовая, 11.

3—3.

Конторе бурения НПУ «Бугурусланнефть» (Транспортная, 2) для работы на участках бурения **ТРЕБУЮТСЯ помощники бурильщиков** с опытом работы, **кочегары и слесари** паровотельных.

Учебно - курсовой комбинат НПУ **ПРОИЗВОДИТ прием на курсы** по подготовке помощников бурильщиков. 2—3.

Строительно-монтажной конторе треста «Оренбургнефтегазразведка» **ТРЕБУЮТСЯ** на постоянную работу **машинист башенного крана и электромонтеры.**

Обращаться по адресу: ст. Бугуруслан, Похвистневское шоссе, 20, отдел кадров.

2—3.

Бугурусланскому горпищекомбинату **ТРЕБУЮТСЯ** на постоянную работу **слесари, грузчики и электрик.** Обращаться по адресу: ул. Некрасова, 47, в контору горпищекомбината.

3—3.

В южной части города, по ул. Белинского, 10, с 1 февраля **открывается пункт выдачи книг.**

Взрослым читателям книги будут выдаваться во вторник и пятницу с часу дня до 8 часов вечера, детям — в воскресенье и четверг с 10 часов утра до 5 часов вечера.

1—1.

Гражданин Травкин Василий Георгиевич, проживающий в г. Бугуруслане, по ул. Калинина, 40, возбуждает дело о разводе с гражданкой Травкиной Александрой Владимировной, проживающей в г. Бугуруслане, по ул. Пролетарской, 37.

Дело о разводе будет слушаться в народном суде г. Бугуруслана.

Гражданка Краснова Александра Александровна, проживающая на ст. Бугуруслан, по ул. Кутузилинской, 7, возбуждает дело о разводе с гражданином Красным Алексеем Сергеевичем, проживающим в с. Поникла Бугурусланского района.

Дело о разводе будет слушаться в нарсуде г. Бугуруслана.

АДРЕС РЕДАКЦИИ: г. Бугуруслан, Революционная, 17. ТЕЛЕФОНЫ: редактор—0-24. заместитель редактора—0-46, секретарь—3-82, отдел сельского хозяйства—1-49, писем—3-85. АДРЕС ТИПОГРАФИИ: Революционная, 14. ТЕЛЕФОНЫ: директор, бухгалтерия—3-65, цеха—2-27

ФВ06518 Типография издательства «Бугурусланская правда» Заказ № 18 Тираж 12343